盛京時報

陰曆甲戌二月八日
昭和九年三月廿二日
西曆一千九百三十四年

本報價目 本埠每份每月一圓一角(國幣) 外埠郵費在內每份每月一圓三角(國幣) 零售每份五分(國幣) 廣告刊費五號字每行十三字一日一圓(國幣)長期另議
發行人 染谷保藏 編輯人 菊池貞二 印刷人 東光明
發行所 奉天隅田町九番地 盛京時報社

論說

恩赦

國家恭値大慶典時。例有恩赦一項。所以廣皇仁而普帝澤也。沐斯恩赦者。一時之感激。自不知何若。夫前以不自檢而致罹法網。比爰書既定。則法律具在。減免無從。留時縱欲勉爲良善之民。第刑期既未屆滿。則惟有日在縲囚中。度其幽囚之生活。至何時始能恢復其身體之自由。在最近中。固不敢作此妄想也。

幸逢恩赦。則因微眚而判處短時日之徒刑者。固咸在放免之列。卽刑期較長者。亦得援例酌減。各個人心中之歡欣鼓舞。固無待言。徵諸各報之所紀載。各監獄之所放免。其數殆皆在數百人以上。至刑期較長。經法官援例酌減。而未經各報披露者。恐其數更當倍蓰。然則各監獄前幾以人滿爲患。比及今玆。則被監禁者。或已寥寥無幾。雖尙未能臻刑措之休風。而相去固已不遠爾。

夫被恩赦者。於激感之餘。自必謳歌帝室之深仁厚澤。或更進一層。而願以身徇國家之急。顧某就社會之組織上及各個人普通之心理上。細爲觀察。則上述數者。或祇能發見其一部分。而未必發見其全部分。某今且置援例酌減者不言。而言被放免者。某以爲被放免者。其一時之激感從同。而謳歌與否。卽未一律。至願以身徇國家之急。則恐千百中不獲一二。其原因在一般被放免者之智識缺欠。對於當前之事理。率未能了解。故祇有一時之激感。而並無其他較進步之思想。故若退一步言。恩赦誠偉爲國家恭値大慶典時。爲一種應行事項。而其影響及効果。或竟未能如所期之偉大也。

尤有一事。足令人抱無窮之觖望者。卽被放免後之仍復不知自愛是也。此種事實。見於各報之所記載者。不一而足。夫人經摧折磨難後。當然發生一種比較有益之悔悟。藉以造成與前此迥異之新生命。况前此既以不自檢而罹法網。今玆幸邀寬典。寧能以狃於舊習故。致再遭不可浣之恥辱。無奈彼輩心理。本無堅於爲善之毅力。放免以後。又無良善之習俗。與保護出獄人及誘導之機關。爲之夾持而改進。一旦迫於飢寒。及爲惡習慣之所引誘。於是爲非作歹。依然如水之就下。而莫能自止。甚或於逮案後。希冀恩赦之再逢。蓋彼輩心理中。自來卽具有此種僥倖觀念也。

由是推知爲治之道。端在提高國民智識。國民智識。如尙未能與先進國同其程度。一切設施。皆將無所措手。蓋天下事本祇有利害是非兩途。設對於切己之利害是非猶茫然昧然。其他則又何說。卽如此次被免者之重復逮案。雖在社會亦應分其一半責任。然切身事。必賴社會爲之夾持而改進。則去獨立之途。究未免太遠。夫在官廳方面。辦理恩赦手續者。對於甫經放免而重復逮案之若輩。亦必發生一種特別感想。以爲是殆頑民。而不可以情感理動者。曉乎。謂爲頑民。無寧謂爲愚民。蓋彼輩惟智識過於幼稚。對於切己之利害是非。竟茫然昧然。絕不了解。而因以演此令人詫異之二次失足也。

春汛已屆工欵着屆
永定河氾濫堪虞

天津訊云、河北省本年度各河春工經費、業經建設廳勘估核定、除黃河已列入大工外、計南運、北運、子牙、大淸等四河、共七萬元、省府已令行財政廳照撥、永定河工費、爲六萬元、向係由財政部撥付、例有成案、向經省府咨請該部照撥、刻據覆稱此項工欵、尙未經主計處審核確定、請省方暫爲墊撥等情、而省府方面、亦因庫帑支絀、無法籌墊、故此數已陷於無着落情况、建設廳以永定河波濤汹湧、其水勢素以悍急著稱、且沿河堤埝、墊陷坍塌之處甚多、現春汛已屆、亟應赶速加做春工、以重河防、無如欵項無着、廳方頗爲焦灼、煞費籌維、該河河務局長門振中、昨特由楊村廳本局來津、向建廳催撥工欵、俾便購料興工、據語記者、本河發源於晉省爲患之頻、史不絕書綿亘約千餘里、共分十八段、兩岸各九、南一段及北一段均係石壩、堅牢異常、無虞意外南九北九、因兩岸距離過遠、水勢及岸恒不經見、故亦無足爲慮、惟中流各段、河身狹窄淤墊過甚、兼之堤矮埝薄、險工林立、至堪憂慮、刻凌冰漸次解凍、將來有無新險發生、向未可知、倘不速做春工、則本年水患、恐難倖免、不惟沿河民衆、有罹水災可能、卽平漢路交通將亦有被水阻斷危險云云、

總理紀念週席上
汪精衛演說

南京訊云、十二日爲總理逝世九週年紀念週、上午八時至體國府執監委員汪兆銘、林森孫科、葉楚傖、陳立夫、褚民誼、朱培德、鄧家彥、李宗黃、周啓剛、邵元冲、王陸一、蕭忠貞、谷正綱、張孝村等念餘人、齊集陵墓、舉行謁陵禮、孫科主席行禮如儀、恭獻花圈後、卽依次至墓內瞻仰容儀一週、禮成旋下山入城、到中央黨部開總理逝世紀念會、出席中委汪兆銘、孫科葉楚傖陳立夫方覺慧褚民誼朱培德周啓剛邵元冲朱家驊鄧家彥、李宗黃、洪陸東陳肇英、王陸一李次溫張道藩肖忠貞、谷正綱王祺、張孝村蕭吉珊陳樹人鄭占南焦易堂、傅汝霖李敬齋等、暨全體工作同志、各機關代表、共約千餘人、汪兆銘主席、領導行禮並獻花圈後、由汪卽席報告、原詞云、各位同志、每年三月十二日、我們想起總理逝世時的情狀、使我們心中起了無限感傷同時使我們心中起了無限的惕厲、回憶總理臨逝世的前一夕、聲息雖然微弱、神思卻極淸明、不住的念著和平奮鬪救中國、直至聲息俱絕、這三句話包括了總理生平全部的遺敎、中國的危急存亡、總理在三民主義裡已經很痛切的指示出來了、總理逝世以後、日月蹉跎、中國的危急存亡、竟已到了這步田地、我們不能不沉痛的承認中國今日在世界上尙沒有存在的可能、因爲中國的强鄰時時刻刻都可以致中國於滅亡、中國在世界上既未有存在的可能、那麼中國人尤其是以國民革命自任的我們同志、在今日裏、實在沒有生存的價値 生存着一日擔負着一日的恥辱、我們每一個人、都要努力著爲和平奮鬪救中國而死、我們不敢說我們的死、能把中國救回來、我們至少要死了以後有面見總理於地下、在今日的世界、和平祇是理想的名詞不是實現的名詞、要實現這理想、依然需要奮鬪、奮鬪不止靠志願、尤其靠力量、志願可以一朝奮發、力量則不是一朝一夕所能養成、現在世界上的國家若要生存、除了拿眞實的力量和敵人性命相撲、沒有辦法、這誠然是極殘酷的、卻又是極正確的優勝劣敗、決不會有一點僥倖、在眞實的力量未充以前、我們若要爲和平奮鬪救中國而死、有兩個機會、其一是忽然飲彈而死、其一、是爲充實力量而鞠躬盡瘁把身體精神一點一滴的榨乾了消磨盡了然後死、現在所需要的是眞實的力量、我們能進行得一日是一日、我們能增益得一分是一分、眞實的力量、是從建設發生出來的、說到建設、條理萬端、我們所以能最先致力的一爲交通、一爲農業、設個譬喻、交通是人身上的脈絡、農業是人身的血液、沒有脈絡、血液不能流通、沒有血液、當然脈絡等於廢物、現在頗有人說造路是勞神傷財的、這話也有片面理由、但這是因爲農業沒有振興的緣故、我們今日祇有以振興農業與造路同時並行、若以造路爲不必、那麼、便要返於太古無爲之世、所謂『使民重死而不遠徙、雖有舟輿無所乘之、隣國相望、雞犬之聲相聞、人民老死不相往來』如今日已到了空中飛行的時候了、我們卻連在地上走的路也不想造、那麼豈不是等著被人和雞犬一般的宰割麼、關於造路、前兩星期已經有過報告了、如今再報告些關於振興農業的消息、振興農業在積極方面、去年農村復興委員會曾集合專家擬成改進中國農業計劃草案、這些草案、固然有待於經費方面的充足、但是要實行這些積極方面的工作、還是以實行消極方面的工作爲先決條件、所謂消極方面的工作、便是在政治上軍事上使人民的生命財產自由、獲得確實的保障、舉其最急切要者、莫過於苛捐雜稅之免除、去年農村復興委員所調查苛捐雜稅之結果、知道各省之苛捐雜稅、卽以田賦附加而論、其最多的數省、竟越過正糧二十五倍至三十一倍的、所以如果苛捐雜稅不能免除、一切振興農業都是空談、去年十月兄弟到過南昌看見江西省政府熊主席、他對兄弟說、行政院要調查各省苛捐雜稅、是極切要的事、調查之目的、當然是要設法免除、卽如江西一省每月苛捐雜稅共計二十五萬元、從前江西有些人民妄想淪入共匪區域之後、便可免去租稅、從來纔知過共匪區域、橫征暴斂、更爲酷烈、於是轉而來歸、然來歸之後、政府若不能減輕其負担、使得有餘力以治生產、也是不能聊生的所以江西若能一除了每月二十五萬元的苛捐雜稅其效力可以等於政府再派數師兵力來剿除共匪、但是現在苛捐雜稅之收入、都是有一定用途的、其最大宗莫如保衛、我們若要保障地方、使不淪爲匪區及收復之後不再淪、爲匪區則保衛萬不可少、一旦免除苛捐雜稅、則保衛經費、便無所出、所以國民政府若能每月補助江西二十五萬元則我敢負責將一切苛捐雜稅、悉予免除、並敢負責、以後不再有苛捐雜稅發生、兄弟聽了熊主席這番說話十分感動、但是第一中央政府庫空如洗、那裏每月能再籌二十五萬元呢、這不是給財政局一個難題麼、第二所謂苛捐雜稅、都是地方稅、如果由中央政府來代替負担、那麼各省援起例來、相率要求、又怎樣應付呢、關於第二點、是可以解說的、因爲江西是被共匪蹂躪最慘的省分、有種特殊情形、各省自然不能援以爲例、關於第一點、卻甚難解說了、直至最近數日、接到財政部孔部長的呈報、從三月起每月由國庫補助江西省政府二十五萬元、江西省政府從此可將苛捐雜稅一律免除、這是關於振興農業一個可以報告的消息、兄弟於此不能不感謝孔部長熊主席的努力、其他苛捐雜稅、正在調查中、免除的方法、正在擬議中、行政院已通令各省至遲於五月內調查完竣、六月內由國府開會決定辦法、務必兄之實行、免除苛捐雜稅、不能說是振興農業、只能說是振興農業之先決條件、行政院同人竭盡心力所有願望、還不能達到十分之一、當總理逝世紀念日想起總理生平注重農民問題、更令我們十分的迫切、十分的悲痛、總理逝世、已九年了全部遺敎均未能見諸實行、而且國難日深、國家生存毫無把握我們於紀念感傷之餘、眞覺百端交集、惟有各自奮厲、相與勗勉而有以慰總理在天之靈云

俄京所傳
新疆情況
劉文龍呈辭

南京訊云、劉文龍電國府、辭新疆主席、盛世才報告、馬仲英部卽可肅清、莫斯科訊云、塔什肯確訊據疏附情報、東岡漢回自奪取疏附城、將禁閉於昂其沙爾砲台內東岡警備軍解圍後、卽在該城及其近郊居殺烏伊古爾纏回(卽烏玆貝克人)兩千名、疏附一帶之生命、現在破滅中、該訊又稱、前『獨立政府』曾一度按照當地英國領事所提方案、奪回疏附、惟是項企圖已告失敗、該『政府』之敗退隊伍亦曾企圖避匿於當地英國領事署空院內、東岡部隊聞訊後、卽向該署開槍射擊、結果英國領事署職員死傷數人、現在前『獨立政府』之潰軍與和闐王之部隊、已將莎車佔領、疏附近旁之道路、現在甚爾基玆、與伊古爾纏回之游擊隊握中、疏附之東岡部隊首腦部、現正期待馬仲英前往、馬仲英因在北疆受省府盛世才軍痛擊後、刻正率其殘部向疏附方面奔馳、刻下英國在疏附、莎車與和闐(南疆三大重鎭)中之代理人、正擬將此三大區域統一起來、造成一獨立之回人領域、而將英屬印度之某回敎太子、置於其上云、

比參院通過
安全保障案

比利時京城訊云、參院於討論外交問題之後、以八十五票對一票之多數通過一種議程、內稱德國重整軍備、對於比國之威脅愈見嚴重、應採取保障方法、以預防之云云、據消息靈通人士言、所謂保障者、係擬仿照法比同盟成例、再與英國訂立條約、謀國防之協商、此種條約如能成立、將於比國安全裨益非淺、政府似同意進行此種政策、英政府對於比國之意向、或亦知之、第兩國政府之間、似尙未進行確切談判耳云云、

五全大會不提前
如期結束訓政
西南將設政整委會

南京訊云、國府某要員談、五全大會、決不提前開會、又息、國府爲促成法治、促進訓政、早成憲政、俾二十四年國民大會、能將憲法頒佈、還政於民、但有一部省市主延長訓政時間、並思於開大會時、保持現狀、國府爲貫徹本黨主義以納國家於憲治起見、已定期明年大會時、決持最大毅力、如期結束訓政、開始憲政、預料大會時、必有一番嚴重爭執 香港訊云 傳國府將在西南設軍分會、而以取消政務會及執行部爲前提、若干政黨領袖雖有異議、但國府與西南軍事當局能妥協、則政治問題、當可迎刃而解、惟聞國府及陳濟棠、爲避免發生意外起見、擬在撤銷兩機關後、暫設西南政務整理委員會、直隸行政院、人選是否由國府遴派、抑係陳濟棠推薦、則尙未定、

本日三大張

恭頌我縣長金公鳳山治遼之德政

遼中素稱匪藪事變後全縣十區被匪蹂躪五區有半搶掠殺燒民不堪命大同元年夏季匪衆數千環攻縣城內而餉盡彈絕無籌措之方外則流亡載道乏救濟之策縣北各區雖未被匪佔據因施防匪工作募丁購械民力已竭亦自顧不暇縣內收入毫無財源枯竭警團新餉積欠數月未發人心荒恐達於極點大有朝不保夕之勢誠所謂危急存亡之秋也當此萬難之際我縣長金公兆庚字鳳山奉命來長斯邑下車伊始卽抱犧牲主義毫無權利思想首先招安縣南匪團成立各區委員會以便將流亡災民招回本村收割禾稼幸懇縣長威德匪人就範民雖担任降匪給養幸得秋收不受流亡之禍非我縣長措置有力曷克臻此次又以毒攻毒籍盜制盜在鞍山成立聯合治安維持委員會收編吳三勝匪團爲自警團朱靑山匪團六百餘人賴以剿滅大同二年一月率友軍八十名到境之際我縣長又督率警團將縣南吳三勝等降匪一律繳械匪患得以肅淸地方得以安謐非我縣長英明果敢人民安有得今日之樂業匪患肅淸之後卽從事於政治工作先將全縣警察區所恢復次將各區學校開辦又將縣北鄉團警隊調駐縣南南北分駐已久之局至此得告統一我縣長愛民保民之心亦良苦矣他如修治縣道堤壩賑濟災村民提倡棉業援濟春耕縣署改組規定村章改良會計責報預算清理會欵更換村長整頓警團淸查戶口調查民槍發給執照諸大端一年以來次第舉辦庶政蒸蒸日上成績爲各縣之冠以遼中三等之縣堪爲省西各縣之模範去年遼海之奉命派員前來取仿有案可查我縣長之政績爲何如也乃以除暴安良以致宵小挾憤上至監察院民政部以及省廳到處揑名誣控幷籍報紙宣傳故駭聽聞希圖誣陷但事實俱在我縣長大度優容未便與彼爭較甘願聽候調查以明眞像先後經十一次調查誣控各節均屬子虛旦覆有案足見是非不泯公理猶存村長等衝甘棠之愛感再生之德無論有人如何破壞天理俱在良心不泯盛德深入人心沒齒刻骨難忘且以前歷任縣長村長未能接見凡得請由上紳轉達自金縣長到任以來村長隨時皆可接見相談村政下情得以上達凡民間飢苦由爲我縣長能力所及者無不設法救濟非愛民如子者不能出此故民皆仰賴如天日也如本年種烟收土報載得欵若干沿屬藷語無稽之言村長等所知本年收土發價處處核實一切費用縣長虧賠二千餘元未肯令民担負似此兩袖淸風自古少有所遺誣蔑實爲不良份子挾憤所至村長等深知縣長勤政愛民實事求是祇知爲國爲民毫無自私自利身受大德無以爲報特此登報端以資感戴

遼中縣第一區遼中木城村長陳桂年仝全區十九村村長 遼中縣第二區茨榆坨村長郝榮久仝全區十七村村長 遼中縣第三區小北河村長金保成仝全區十二村村長 遼中縣第四區戴家房村長李恩深仝全區二十三村村長 遼中縣第五區達牛堡子村長姜萬成仝全區十五村村長 遼中縣第六區滿都戶村長吉紹棠仝全區十一村村長 遼中縣第七區老達房村長涂俊卿仝全區十一村村長 遼中縣第八區冷子堡村長趙冠一仝全區二十村村長 遼中縣第九區楊士岡子村長汪德有仝全區二十二村村長 遼中縣第十區小新民屯村長陸恩溥仝全區二十二村村長 仝啓

錦縣電氣股份有限公司啓事

敬啓者本公司定時股東總會定於三月三十一日星期六下午後一鐘開會望各股東屆期出席與會是盼開會決議事項列左
一大同二年份營業報告
一利益金處分案
一董事五名任期滿了改選
一監察人四名任期滿了改選
康德元年三月十六日 總經理蘇廣綸

廢品出售

爲出售廢品事玆因敝支廠曩積所餘廢品等由三月十六日起至同月二十日止如有購者限五日內來敝廠視驗
廢品出售名稱列左
舊式黑猾子皮裡防寒外套一千二百件外另有二十八件
康德元年 三月二十日出售 在敝支廠門前公佈視驗
軍政部新京被服支廠

遺失存單廣告

敝存戶執有瀋陽中國銀行定期存單公記第五八八二號盛記第五八八一號德記第二十三號計共三紙因住宅不愼遭火焚燬業於上年照章掛失暫停支付俟將來另行取保換領新單玆特補照手續登報聲明倘若原單在外發現無論落於何人之手一槪作廢特此聲明
公記 德記 盛記 謹啓

恭頌駐節興隆警備軍島村司令官德政

竊我興隆地處邊陲開關未久素稱王化不及之區設治以來迭遭軍閥摧殘兵匪蹂躪官府之剝削無已商民脂膏已竭萬庶何辜遭此荼毒詎意否極泰來滿洲肇興幸於大同二年四月間荷蒙友軍島村司令官出師興隆大張撻伐掃除兇惡剿綏靖地方治軍則秋毫不犯紀律嚴明愛民則多融晋被政教兼施復蒙維持秩序之方寧受指導行政之革新其他如興學勸農獎工惠商賑濟災黎建修路政凡關於啓發民智有益於地方者罔不亟亟課興辦幸使我興隆十萬群黎出水火而登衽席得以安居樂業享受王道幸福同荷歡迎通稱頌卽三尺童子無不謳歌太平而敬仰德政者也今則興隆全境沾惠有自報答無由藉資報端以張大德而鳴謝忱
興隆士紳商農全體敬頌

有食積乳積的小孩們 (趕快購服)

李氏 小兒疳藥 吧

主治効能 小兒禀賦不足氣血衰弱脫髮潮熱發腹服暗起面色黃瘦肚腹鼓脹食泥不食嘔吐的頻渴干燒消化不良排糞不調口瘡唇腐疳蝕鼻爛氣臭蟲積水瀉一及諸疳等速服本藥立卽收効 價目每袋四付大洋四角半打二元一打三元六角外埠函購加郵費一角自備電話三三五一號

奉天大西邊門外路北 鴻育堂葠茸藥店啓

瓦房店分社啓事

啓者本分社爲擴充消息推廣銷路起見特委于志勤爲復縣城代派處經理兼記者嗣後如有訂閱報張或刊登廣告者請向于君接洽可也此啓
盛京時報瓦復總分社啓

中國銀行股東公鑒

查本行換發之新股票有一部份其背面歷年正息紅利付訖蓋戳欄誤蓋正息紅利付至二十一年份止戳記業由本行通函本分支行辦事處於付二十二年份股息時在前項誤蓋戳記上加蓋聲明註銷戳記並另蓋正息付至二十一年份止紅利付至十年份止戳記以資更正除函達外特此登報廣告
中國銀行啓

照收遺失聲明作廢廣告

敬啓者敝人價買西豐縣扎克丹園松樹村尹姓蕭字二十號中則地二十畝零八分蕭字二十一號下則地十三畝七分蕭字二十二號中則地二十一畝五分又蕭字二十五號山頂地一百五十九畝七分豐字九千二百六十八號山頂地十五畝此五號地業於民十九年間在西豐縣署更名稅契在案惟此項五張照收因不愼遺失嗣後此種照收無論爲何人拾得槪作無效恐未週知特此登報聲明
康德元年三月十九日 西豐于財謹啓

視察日本國産業之絕好機會

報名期迫切!

今日趕快報名 (報名期以三月卅一日爲止)
出發四月二日 旅遊共計廿一日間
會費金壹百貳拾五圓整 (包含一切費用)
(詳細日程表及報名單函索卽寄)
主辦 日滿旅行協會 大連市聖德街五丁目一二四
後援 日本國際觀光局 大連、營口、奉天、新京各分局 盛京時報社

眼科專門

知識醫院
院址 新京大和通六十六番地 入院隨意
醫學士 知識吉彥

各種襪子

專門製造
高級奧 靈襪子 實用鬼 底襪子
(奉送商報)
合名會社 羽田北辰堂
大阪出張所 大阪市東區横堀二ノ三六
電話本局三四二三
振替大阪五六一三四
工場滋賀縣大津市湖畔
電話六九六番

純國産タングステン鋼製
日滿號
切味耐久力世界一
(本商贈報)
機械工具 批發
八木機械工具商會
大阪市西區立賣堀北通四丁目
電話新町六〇四番

蓄音器批發舖

蓄音器與漆布加工品
大阪市西區北堀江上通壹丁目十二
製造販賣 株式會社 三高屋
工場大阪府下布施町東足代
電話新町二三四五番
電話小阪四〇二番
(奉送樣品)(贈呈商報)

別珍、蹬子絨、卜羅克

(小毛絨) 漆布、批發部
(奉送樣品)
大阪市東區博勞町五丁目二八
株式會社 塚本商店
電話船場一〇七九番
振替口座大阪一七〇三番

Leather Cloth
鱷牌 各種皮油漆布批發舖
品質優良負責任
(奉送樣品)
大阪市西北堀江御池通一丁目十一
小林商店
電話新町四三一番
工場東京市葛飾區本田立石町一六一

日本大阪有名批發店紹介

先慈張太夫人於舊曆二十一日壽終遼陽內寢玆擇定康德元年四月九十日卽夏曆二月二十六七日領弔廿一日卽二十八日發引親友遷徙靡定恐訃聞未能周到特此登報聲明惟祈
矜察
棘人 孫世 其昌 泣血稽顙
喪居遼陽五道街

孫部在寧垣東北 聽候中央改編

孫部丁師長將通電反正

【南京二十日電】軍訊、孫殿英部、於十八日撤至寧垣東北許家寨、聽候改編、

【寧夏十九日電】孫殿英部師長丁書庭、十七日抵寧垣、進謁馬鴻逵、已有結果、即將通電反正、平羅無電話、

陶尚銘赴榆

【天津二十日電】陶尚銘十八日晚來津、少作勾留、即赴唐山轉榆、會晤儀我、商洽未了事件、

關於羅教授赴華 美上院非難

【華盛頓十九日電】因發表派遣羅加斯教授赴華調査銀問題、上院俄爾大起議論、即銀曹羅克鉅頭孟達那州選出民主黨議員霍拉氏、以爲財務長官之此種措置、乃故意遣延實現銀對策者也、又據羅加斯教授意見、以爲因其結果、將達與在華英日商人意見一致故攻擊此項調査、乃荒謬不經、又威廉包拉氏、督促議會宜速樹立銀議案、審査曹羅克、民主黨議員金吉氏、主張從速實現銀之復位、并酷烈批評派羅教授赴華、乃故意轉移問題之焦點者也、

通過美國下院之 台斯法案要旨

買銀塊法案停止審議

【華盛頓十九日電】通過美國下院購銀之台斯法案、要旨如下、

一、對於外國購買者、設立進行出售美國剩餘農產物之交涉局、該局即以其代價購買銀貨或銀塊、惟不得超過銀之世界市場價格二成五、

一、售與海外之農產物數量每年不得超過世界銀價格四億萬元、

一、經右項手續所購之銀、概交財部、財部付與發行銀證劵之權限、

又於該法案之討論中、台斯反駁反對論者、謂該法案通過之日、銀將由東洋方面源源流入、構成洪水、其結果銀價必趨下落云云之說、並謂世界銀總量百十億盎斯、如能有五十億集中於美國財部、銀價得益將騰至一元三十八仙、

又電規定自美輸出、農產物之代價、爲以銀算、當較世界銀價祇提高二成五分之台斯銀法案、業在下院通過、已見昨報、於台斯法案同時、十日通過下院購銀委員會、已上程本會議之晉新格購買十五億盎斯銀塊之法案、列尼議長、已發表因羅大總統之要請、中止審議、

院小地震

【南京二十日電】中央氣象台報告、十八日晨八時、漢口蕪湖安慶一帶、感覺輕微地震、震源在安徽、

菲島獨立案

美下院可決通過

【華盛頓十九日電】由美國下院通過交付上院之菲島獨立法案、其綱要如左、

一、美國政府、於菲島獨立同時、使菲島駐在之陸軍、全部撤退、

一、海軍根據地、即獨立後亦不拋棄、但獨立二年後大總統得與菲島政府、關於此問題之決定的解決、開始交涉、

一、在獨立同時、美國使菲島人之移民、限制爲五十人、

魯省棉業合作

濟南訊云、山東建設廳前爲發展本省棉業起見、決定從促進農民組織着手、設立合作社一方面由十中國銀行貸欵農民發展生產、一方面由合作社充推銷機關藉免間商人從中剝削爲此該廳特派技士陳士燦先赴齊東試辦、將來再進行全省、齊東自開始組織、迄今業已月餘、進行十分順利、一般農民對此項組織、均熱烈參加、現已達二萬九千餘人、組織合作社四十餘處、該縣第一棉業試驗場、去年所育美國脫里司綿種約十八萬斤、每畝地所用種子、按五斤計算、共可種三萬三千畝、關於貸欵問題、前已決定由中國銀行負責、並規定貸欵數目、共分兩期、第一期播種、每畝貸欵二元、青苗時每畝再貸以二元、共爲四元、但目前實際情形、有許多農民自願完全用自己力量種植、並不需要貸欵自爲良好現像、又據建設廳責任人談關於棉業合作社之組織、前鄒平鄉村建設研究院亦曾一度試辦、惟係由上而下、須由當局組織委員會然後再分別向下層組織、現齊東所舉辦之合作社、純由農民自動組織、各社組織成立後、再自動組織聯合機關、政府僅負從旁指導之責、此種辦法、基礎必較爲鞏固、收效亦較爲宏大云、

若杉總領事 調駐華使館

【東京二十日電】歸朝中之前任舊金山總領事若杉要、十日被調任爲公使館一等書記官在華勤務、在華使館一等書記官中山詳一、近當調任駐土大使館參事官、

中國新生活運動 滬亦籌備

【上海二十日電】吳鐵城、十九日午、在市府召集黨政軍各要人談話、決組織上海市新生活運動籌備處、經衆推吳爲籌備主任、即日徵求各領袖爲發起人、並擬在滬市中心地區、作爲實驗區、

【又電】以生活之合理化、軍事化爲目標、使所有中國人之日常行動、各自簡易、欲使秩序嚴正之新生活運動、自二月在南昌發端以來、於蔣介石指導之下、擴展甚速、現在華北亦開有同樣運動開始之聲浪而當地十九日、西軍各界列席召集會議、於市長吳鐵城列席之下、決議大要如左、基此開始大運動、

一、東西軍機關爲主體、組織上海市新生活運動促進會、

一、組織籌備委員會、選舉吳鐵城以下之委員九名、

一、舉起草委員、制定新生活規約

一、設定新生活實現區域、

美汽車鐵道事業 將發生空前罷工

羅斯福招法長協議對策

【華盛頓二十一日電】以產業法而轉爲勞資抗爭、最近在美國之自動工業並鐵道業、似有容易勃發大規模總罷工之形勢、大總統於十九日招致喀民克斯法長於白宮、協議關於此問題之對策、鄭談後、據喀氏言、今日之有兒、只將法律上之問題糾明、至總統最近有何等行動、並未言明、

【華盛頓訊云】美國總工會會長格林、今日對參院勞工委員會稱、瀛車業不久將發生美國歷史中所僅見之大罷工、此乃汽車製造公司強令工人加入公司工會所致云、同時瀛車製造業領袖、向紐約勞工聲稱、彼等不能承認工會、又電、財長摩根陶、今日請人投標、認購九十一天之國庫債劵一萬萬元、此項債劵、六月二十日即可贖還云、

又訊、羅斯福今日明令政府機關祇許從採行、「全國工業復興」法之公司購買物品、此令目前在使未採取該法者屈服、

巴西將禁止日僑

日訓電喚起注意

【東京二十一日電】巴西共和國憲法委員會、擬禁止不同化移民入國、至今多年、在巴西國貢献開拓之日移民、亦因不同化條項、必趨於受排斥之情勢、因此外務省恐與論激化、故向前者駐巴國林大使要請向該國政府將此項撤田廢廾日由廣田相外招集重光次、東鄉歐美局長、天羽情報部長、來栖通商局長等、開幹部會議、愼重協議、結果、爲使明瞭日政府之根據發表聲明書同時、並將左記之訓電、向駐巴大使發電、喚起注意、

此次巴西府政、對日移民、萬一將差別的條項插入憲法內時、日本移民巴西、寫受重大影響、進而對日巴親善關係、生重大暗影、甚爲遺憾、帝國府政、對本問題、有重大之關心故切望務期無有斯憂而善處之云云、

日外省發表 聲明書內容

日外務省發表之聲明書、內容如次、

巴西國自一九三零年十月革命成立後、一時停止憲法之運用、政府由實爾喀斯長官繼續獨裁移時擁護憲政聲浪抬頭、彌滿國內、至一九三二年、設定憲法起草委員會任命委員二十六名、急於作成新憲法草案、至一九三三五月、選舉憲法制定、議會代議員二百五十人、將起草委員會作成之新憲法草案政府提出於議會、同時承認提出其修正案、該憲法制定議會、關於移民條項、對於政府案、提出許多修正案、其中對於日移民與以支障之條項、有四五項、有政府原案之規宛、新憲法中、各種事項、皆採中央集權之方針、從來聯邦及州所辦理之移民問題、亦係在中央政府統制之下而定其旨趣者也、有時即認識禁止或限制我國移民之非、其中不無將來復形排斥日本移民之虞、且因修正案中、有黜排斥日本移民一部份子之策動、故我國政府已向當地駐在官憲發出訓令令其將此事態詳加說明、俾避免排斥日本移民、及有損日巴兩國親善、於是該審議已由去年塞、至本年三月、在該二十六名委員會中繼行議論、至三月八日、委員會始告成功、其間幾經波折、政府案修正案爲法律於確保移民同化之意義中、宜副國利之後即通過委員會矣、十日本會議已廻付之、於本會議中承認第二讀會未修正案之提出、故一部議員、利用該第二讀會未經二十六名委員會採用之日本移民排斥修正條項、關於亞細亞細移民之一年入國數限制制、須爲現在僑居數目百分之二之案、會以議員一致贊成之獲得運動故日本政府復向駐巴大使及各領事發出對此善後策之訓令、巴西議員中、不乏同情目下日本移民之士、各里約市之加留咯根、再三申述日本移民之得失、并登載歡迎日本移民之論文、萬一右項差別條約、載諸憲法之中、對我移民、不無重大影響、日巴親善關係之福、故帝國政府以最大關心、注視其推移

粵全省會議 決議要案

【香港二十日電】粵六次全省代表大會、十九日晨於繼續開會、舉行紀念週、林雲陔主席報告決議要案如次、

一、請政府撤銷食塩專賣、

二、請訂定廣九接軌營業合同

三、請市令充實保障黨員、

孔財長回寧

【南京二十日電】財政部長孔祥熙、日前因公赴滬今晨回京、據稱整理田賦案、現在該部整理中、近可竣事、全國經濟委員會第四次常會、決定下週舉行、開會地點、仍爲南京

陳公博將赴南洋 視察華僑情形

【南京二十日電】實業部長陳公博、近以該部舉辦重要工業硫酸甕廠、及鋼鐵機械造紙各廠、將繼續開辦、需欵頗鉅、爲向海外僑胞鼓勵回國投資、擬於下月赴南洋、向各華僑接洽、並視察各該地僑胞生活狀況、其重點爲英屬新嘉坡、荷屬爪哇、美屬菲律濱等處、如時間有餘、並赴安南暹羅視察、預定六月回國、

中國新聞會議 在南京舉行

【南京二十日電】中央新聞會議、今日上午、在中央黨部舉行二次會議、到中央宣傳會主任委員邵元冲等、及各省市黨部代表六十餘人、由邵委員主席、上下午討論提案、決議保障新聞記者案等、五時散會、並聞該會定明午開第三次會議、下午閉會、

內蒙自治之展望

委員人選包括東西盟旗

北平訊云、晉京之內蒙王公代表、已於前晚北返、定今午抵平、此間蒙古同鄉、將作盛大歡迎、關於內蒙自治事、乃順應潮流、促進蒙人進入新時代生活之第一階段、自治有效不但使七百餘年故步自封之蒙古民族得以發揚光大、即漢族及東亞民族、亦有若干利益、良以蒙古民族領有橫跨亞洲北部之廣大土地、合內外蒙全部計之、約得一百八十餘萬方哩約當吾國領土全部四分之一、而人口祇二三百萬、以少數人口、擁此多數土地、在現今競爭時代、已屬罕見、如不亟早開發、自力圖存、按物競天擇優勝劣敗之例、自難免帝國主義者之覬覦、外蒙已因此而淪入蘇俄佔有之下、東四盟東三盟土地、均隨滿洲獨立、蒙古名詞、將成歷史上之陳跡、內蒙自治、不但負改進蒙古地方責任、在國防上尤負重大使命、此次國府與蒙古熱心份子開誠相見、釐訂適合蒙人心理之自治方案、並撥助自治經費委派指導長官、恢復清季之國府提携蒙古之一切機構、在華北全局上、關係綦爲重大、何應欽與趙戴文二氏、被任指導自治之正副長官、何氏總綰華北軍符、負國防重責、趙氏曾襄贊閻錫山、處理蒙務多年、均屬爲事擇人、用當其才、何氏于就任新職準備、現正與國府接洽、聞將組織指導長官公署於北平、設辦事處於自治政府所在地之百靈廟、聘任熟悉蒙情人員、充公署職員、蒙藏委員會已有駐平之各機關、將收指臂之效、昔日歸察綏兩省政府管轄之蒙事機關、在辦事上亦將受指導長官公署之節制、以明將一切聯昔爲一、收斂渙散之效、國府此次委定之內蒙自治委員、事先曾愼選人才凡被任之人均屬一心爲國、抱負遠大、確足促進自治發展之人物自治之舉、雖發起於西三盟、而新委員中、則以內蒙全部爲對象、東三盟中有委員五人、以便通力合作、爲內蒙全部、謀向上發展、東三盟雖已陷敵而蒙古民族、仍保持其整個組織、此次加入自治政府、即保持蒙族團結之意、玆將內蒙自治政府新委員二十四人之人名略歷、介紹於此、蒙古民族同屬於元太祖後裔、姓博爾濟吉特、故蒙人祇稱名而不冠姓、其名字多取之於喇嘛教經典中之吉祥文字、故重名者極多、譯成漢字因毫無意義、故不易斷句、而且難於記憶、故各委員之名、外間頗有斷句錯誤者玆詳加訂正於次、

新職	人名	原職	封爵
委員長	雲端旺楚克	烏蘭察布盟盟長 喀爾喀右翼旗札薩克	喀都
副委員長	索諾木拉布坦	烏珠穆沁右旗札薩克 錫林郭勒盟盟長	和碩車臣汗親王
副委員長	沙克都爾札布	伊克昭盟盟長 鄂爾多斯右前末旗札薩克	貝子
委員	德穆楚克棟魯普	錫盟副盟長 蘇尼特右旗札薩克	多羅都楞群王
	阿拉坦鄂齊爾	伊盟副盟長 杭錦旗札薩克	親王
	巴寶多爾濟	烏盟副盟長 烏特中公旗札薩克	鎮國公
	那彥圖	在京王公	
	楊桑	阿巴噶右旗閑散王公	多羅群王
	恩克巴圖	察哈爾旗人 中央委員	
	白雲梯	東盟人 中央委員	
	克興額	卓索圖盟人 中央委員	
	吳鶴齡	卓索圖盟人 蒙古駐京聯合辦事處長	
	卓特巴札布	察哈爾八旗保安長	
	貴楚克拉什	審哈爾右翼總管	
	達里札雅	阿拉暴札薩克	
	圖布陞巴雅爾	額濟納土爾扈特札薩克	
	榮祥	土默特代理總管	
	尼瑪鄂特素爾	察哈爾明安總管	
	伊德欽	卓索圖盟喀喇沁右翼旗王公	
	郭爾卓爾札布	蘇尼特閑散王公	達爾罕郡王
	托克托胡	錫盟協理 阿巴噶右旗閑散王公	輔國公
	潘弟恭札布	烏盟四子王旗札薩克	親王
	那木濟勒色楞	哲里木盟副盟長 科爾沁左中旗札薩克	和碩達爾漢王
	阿商勒烏責		
		卓索圖盟副盟長	

中國勦匪近訊 ◎◎

贛軍已收復太寧閩有進展

川軍攻巴中匪方本營遷移

【南昌二十日電】贛行營據飛機報告、中央軍於十七日下午、收復太寧、匪之一股、已被繳械、中央軍在蓮花縣之石灰橋繳步槍千餘、迫砲機搶數十挺擄千餘名、狼狽潰走、

【福州二十日電】閩西勦匪軍事、日來漸展、五十二師盧興邦部已由永安向明溪挺進中

【又電】陳誠現赴厦門、轉漳州及閩南一帶視察公路、及各項建設、

【香港二十日電】潭郵散匪逃竄粵邊龍川、日來被擊降痛剿潰不成軍、

【福州二十日電】李世甲率艦在西洋島勦匪、開砲掩護、陸戰隊上岸搜索、又在文澳發現盜船甚多、經開砲轟擊、海盜傷亡甚衆、聞李現擬三日內肅淸各島嶼殘匪、

重慶訊云綏宣勦匪軍事、連日進展甚速、據俘匪供稱、徐向前在羅文壩、陳日浩在石凹場、王維呼在譜渡、督率餘匪、希圖頑抗、飛機隊飛入通江投彈、爲機關多被命中、

又訊旺蒼壩克復後、發現屍坑三百餘處、受害男女不下兩萬、匪主力續移綏宣、有放棄通南巴模樣、

漢口訊云川康考察團由南部來電、略謂各路勦匪軍、於月初開始總攻後、均有進展、現鄧李羅楊均在前方指揮、計劃於月內可克復木門恩陽河及巴中擧場通江一帶、該團第一、二期勦匪計劃可實現、該團第一組已經廣元南部一帶、四月初可經廣安返渝東下、

又訊川電、鄺匪在通江被徐匪殺斃、何畏陣亡、僞川陝省府設巴中、因三路軍克恩陽河、巴中危殆、匪軍政委及子彈造幣等廠、均移粥江、現三路克雙廟場興靈場、五路克紅靈台陰陽山、會攻巴中、限期收復、平訊、劉湘電平云、迭電計達、我五路部隊自文日(十二日)總攻後、即佔領迎鳳場、八面山等陣地、匪因要隘失却、復以大部主力反攻、我范師長紹增親赴前線督戰、肉搏數日、當面之匪俱受重創、並被我捕獲甚衆、匪之陣勢業已動搖、現正繼續追擊、以期一鼓殲滅三路李羅兩部克復恩陽河後、即會同二路田軍向巴中挺進、其他一四路亦均迭克要隘、各有進展、餘情續聞、劉湘篠辰(十七日)

荷皇太后崩逝

【海牙二十日電】荷蘭皇太后陛下、十八日以來、御容體遽變、二十日午前七分二十五分、竟爾崩逝、

國府向英定購 大批鐵道材料

【倫敦十九日電】南京政府十九日向倫敦鐵道材料會社去電、訂購總量一萬七千噸之鐵道材料、對右記一萬七千噸中之一萬噸與廣漢鐵道、其他之七千噸、爲建設山東省內鐵道所用、至於接收是項鐵道材料想在六月以前施行、對右記材料之代價、定由庚子賠欵內付、

擁護通商法

日衆議院可決

【東京二十日電】二十日之衆議院本會議、於午后一時十三分開會、關於調節貿易、並擁護通商之法律案、經多數可決通過、議院法改正案、亦均經可決、

勦匪軍事

陳部克復泰寧 川軍亦有進展

福州訊云、陳誠部樊崧甫、郭思深兩師、十二日克復泰寧縣城、已向建寧推進、陳儀委王敬玖爲福州警備司令、宋希濂爲泉州警備司令、兼閩南區保安處長云、

南昌訊云、殘匪僞十三師三十七、三十八、三十九等團、在古城崗進攻樊崧甫師陣地、戰數小時、將匪擊潰、僞三十七團全部殲滅後、匪十二師全部增援、被擊潰不成軍、分向太和、康都散竄、斃匪七八百俘百餘、獲槍數十云、

又訊、贛東匪在黎川鳳翕一帶受創後、十三日復乘樊師構築碉堡之際、猛向該師陣地反攻、幸國軍及追擊砲隊趕至、炸斃匪無數、餘匪向康都而逃竄、

重慶訊云、范紹增師十三日由馬渡關冒雨向巴中境進攻當將官渡廠溪之匪陣衝破、佔領迎阬靑龍兩場、匪三千人退守紅靈可一帶、

南昌訊云、鄧錫侯田頌堯十四日電省、迭克陣地十餘處、仍繼續進攻、三路佔陽斗山等處、四路佔江口沿岸、五路楊國楨、陳蘭亭各部、已到達指定地點、

平訊、某方昨接成都電稱、川共黨省委譚別秋、譚文於十一日在成都被捕、當由劉湘親自審訊、十三日劉湘電平、謂三四兩路、連日聯絡進攻、奪回要隘甚多、五路先頭已與匪接觸、原文云(上略)(一)三路李其相部文(十二日)晨總攻、與匪激戰於桑樹埡、猿子山、銅鼓山、三星寨各地、血戰竟日、進展甚速、當即將蒲家梁、金華寨、同樂壩、羊鳳壩、迎鳳場、三星場、完全佔領、時隊幾達三江口、是役計共斃匪四五百人、俘虜匪官兵五十餘人、步槍四十餘枝、輕機關槍一挺、紅旗數面、文件一束、刻已進至蘭草渡、(二)歌(五日)晨匪曾以全力向恩陽河、雙廟場、蘭草渡之線、三面反攻、李其相鄢當扼守魚茖寺、蕭家寨、勝前山、三星寨等陣地、與匪激戰、當晚四路楊(森)部即抵蘭草渡、與三路切取聯合進攻、匪不支、紛紛潰竄、現三路維副總指揮(澤洲)到達茶壩、正與四路會商協進中、(三)五路續進部隊已抵花池山、白毛坪之線、先頭業與匪接觸日內即有劇戰發生、此間因五路北次前進部隊、共有十萬人糧食益形艱困、遂決定由渝購運兩萬石、以供軍食、知注特聞、劉湘元(十三日)申、

女警察

江蘇各縣採用 先行訓練四月間

【上海二十日電】江蘇省政府、通令各縣採用女子警官、因此警察學校招募新生十分之一爲女子、應募資格女子、任務除逮捕犯人外、與男子同樣、但於服裝、爲附以分別起見、決定僅以襟章、與男子相異、其訓練期間四月、至晚至本年八月、能實行女子巡警、

淸江浦訊云、江蘇省政當局、以當此男女社交公開、社會情形日益複雜之際、專恃男警、勢難兼籌並顧、且蘇省密邇首都、一切設施、當爲他省之規模、自應及時設置女警察、以應環境需要、而期社會安全、故特令民廳通令各縣迅即舉辦、玆錄通令、原文如后、「爲令行遵辦事、當此男女社交公開、社會情形日益複雜之際、專恃男警、勢難兼籌並顧、自應及時設置女子警察、維持社會安寧、而彌來日隱患、合行令仰各縣當局及警政機關、遵令迅即舉辦、幷將辦理情形隨時具報、以憑核奪設置女警辦法附後、(一)本省警察學校在每次招收學員時、應考取女性十分之一、使與男學員、受同級察警教育、(二)本省市警察訓練所、于每次招考學警時、應考取女性十分之一、使與男警受同等初級警察教育、(三)考取女警資格、除各依警官學校及警士訓練所章程所規定外、一、需年在十八歲以上二十五歲以下、二、身高在四尺五寸以上、三、未受一年以上徒刑者、(四)所授課程、除偵探學外、餘按各級警察課本教授(五)女警畢業後、其任務除特別事項應加意努力外、(如偵探要案、)其任務爲調查戶口、檢查救護婦孺、維持風化、(六)女警除執行特別任務時應着便衣外、所着制服、平時應與男警同、惟應着黑裙、以資區別、而免民衆誤會云、

華行政院 決議各案

【南京二十日電】行政院今晨舉行第一五二次會議、由汪精衛主席、決議要案如下、

一、決議蒙古地方自治政務委員恩克巴圖電呈辭職、應即照准、任命康達多爾濟爲蒙古地方自治委員、

二、決議特派陳調元爲贛粵閩湘鄂勦匪軍預備軍總司令、

三、通過國營企業最低辦法、

晉京蒙古代表 事畢返百靈廟

【北平二十日電】晉京蒙古代表尼瑪鄂特索爾等一行、本定二十日返百靈廟、嗣因十九日由京返平之蒙古代表亦到、有所接洽、故展至二十一日上午十一時離平、

晉北大同綫 準備興修

【太原二十日電】平綏路局長沈昌、十九日晨、到河邊村謁閻錫山、商洽平綏同蒲兩路聯運、及採用兵工制、修築包寧路問題、晚回省城、二十日赴晉南視察路工、現晉北至大同站工程、已測竣、準備興修、

蔣將回籍掃墓 溪口蔣邸準備

杭州訊云、聞蔣定二十五六日返奉化掃墓、溪口蔣邸、已在準備、浙保安處長俞濟時應蔣召十五日夜車偕秘書赴贛、報告本省防務及自衛狀況云、

經委會擬在川 設立分會

南京訊云、經委會擬在四川設分會、宋已去電劉湘着手籌備、

又訊、宋子文十五日晨抵京、即私邸休息、經委會秘書長秦汾、及國聯代表拉西曼、先後往謁、十時偕拉赴國聯駐華辦事處視察、聞宋戴擬俟孫軍事解決後、啓程赴西北考察、陳公博擬同行、視察西北實業、

又訊之棉統會擬在豫設棉產改進所、已派員徐仲迪馮澤芳赴豫考察、

雙妹老牌 美髮霜

此霜潔滑不膩。尤爲特色。各界試用。當知上選。

各大商店均有代售

廣生行出品 雙妹老牌 雪花膏 潤膚駐顏

千日香頭水

各大商店均有代售

雙妹嘜 廣生行

廣生行有限公司啓

奉天鐘樓南 營口東大街 哈爾濱正陽大街

生毛博士藥

凡子宮卵巢有故障與不能受孕同理毛母榮養之毛根血管如有故障則生毛髮多不發育此謂毛母不妊症素稱吾國皮膚科之泰斗用中醫學博士早於此點着眼多年苦心研究之結果始克成功現今生毛藥頗博好評名曰富美納音

原來毛母係由血液榮養內面吸收一方外部皮膚面之生毛部即毛幹恰如海綿之吸水常吸收外來之物質富美納音含有貴重榮養不絕此作用能達內部滲與殺菌作用與興奮作用與榮養作用奇妙生毛防脫毛或有人爲謂必以內服藥可能生毛凡於至極度榮養陷不良時非服內服藥不能生毛髮或髮之說質恐之效果恐非合理也

長髮生毛 富美納音

●拔毛瘡 ●把頂禿●禿 ●弱毛●生毛薄少 ●不良男女●應生毛之處不生者●其他毛不足不善之人請速購是幸

富美納音定價日金五十錢、九十錢、一圓六拾錢、三圓、五圓五十錢、郵費日本內地十二錢、全國到處藥店皆有萬一品聲之時將款滙左記地址函購亦可

假冒品多 購時務請 要指名富 美納音方 可無外

發賣元 東京市芝區田村町十八 電話芝一八七四番 振替東京六〇一〇〇番 東京藥院 大阪市南區赤十字病院前 電話南一二四六番 振替大阪五〇八一八番 東京藥院

◎【奉送說明書】詳細說明書函索即寄

殺菌止淋丸 一經服用 直達尿道 止濁定痛

本劑對於淋濁各症，可謂絕對有效，主治各種急慢性五淋白濁，以及由淋毒引起之合併症，如副睪丸炎，攝護腺炎，膀胱炎，腎盂炎，及女子淋病，凡他藥罔效者，服本劑無不立奏奇功，其主要作用爲殺菌，利尿，鎮痛，消炎收斂，止淋，服藥之後，直達尿道，如急性淋之劇烈症象，能迅速緩解之，即頑固之慢性症，概於一星期內，亦能漸趨良好，洵屬極優秀之治淋特效藥也，定價，每小盒計大洋一元，中盒二元，特製大盒三元，另備說明書，函索即寄，外埠函購，郵費不加，但信件必須掛號，以免遺誤郵票九折

奉天大西城門外電車站 英美大藥房啓

七世眞傳特效藥發明者張參九

止痛膏 消痞散 嬰兒福

婦女經病 經期前後 孕婦滑胎 胎前諸症 赤白帶下 下部濕寒 腰腹作痛 保產無憂

諸般痞疾 面黃肌瘦 健脾養胃 平常嬰兒 腹瀉脾虛 肚大青筋 消化不良 日服一次

食積痞塊 腹痛瀉痢 瘟疹瘟毒 呼吸喘促 驚悸失魂 嘔吐抽搐 一切時疫 咽喉腫痛

應診醫士 張參九 鐵嶺警洲 寶慶堂

總發行奉天小西關

◎全滿南北馳名哈爾濱金勃先藥房秘製鹿胎參茸配合的婦女救星◎

調經聖藥 婦科三寶 種子仙丹

紅緞子仙膏 調經養血丸 帶葯暖宮丹

本藥爲鹿胎參茸等品製劑，在南北滿行銷數十年，頗蒙各仕女歡迎，日鮮中俄各內地皆不惜千里，來函郵購，日收此項謝函無算，按滿洲本爲蔘茸鹿胎之產地，就近購，揀配製，故貨眞價廉，

紅緞子仙膏治經血不調赤白帶下行經腹痛 血色不正子宮寒冷腰疼腿疼不孕小產經閉枯乾 血霧症面黃飢瘦少食難眠頭迷頭暈氣短咳嗽積聚痞塊如患血少經閉如用帶藥 數日將病塊化下多年瘀滯痞塊即消內服調經養血丸 能調經養血開瘀順氣凡婦女百病無不藥到病除百發百中紅緞子仙膏 定價大貼國幣四元中貼二元加料每貼六元帶藥暖宮丹一付一元（調經養血丸）定價一料國幣四元

△注意持報購紅緞子仙膏者均照 定價減收一半即加料者每貼實收國幣三元大貼者二元中貼者一元另外奉送暖宮丹一付

總發行哈爾濱道外十五道街 金勃先藥房啓

大贈送 買一盒送兩盒 黃色補丸

黃色補丸 主治先天不足房事過度手淫滑精身洩腎虧 萎短小陽萎不舉房事不久見色早乏老年精衰精神困倦頭暈眼花耳鳴心跳 夜不安眠凡因腎部所傷腰膝背痛酸軟無力形容枯瘦各症服此藥特別神效 常服保腎安神除身體壯健房事快樂補血生精藥性和平 男女老幼均可服能補腎扶陽開胃健脾增加飲食強壯 身體萬試萬靈今特提出一萬盒作爲贈送之品以昭效力而便推廣 定價每盒大洋一元五毛買一盒送兩盒買半打八元五毛贈一打

代理贈送處

江省德泰盛 赤峰道生藥房 奉天日站恒利堂 公主嶺三合德 錦縣同盛居 遼陽義合堂

凌源萬育堂 遼源德泰順 大西華泰藥房 四平街天德堂 安東東合增讓 千金寨信仁堂

園場熱河大德元 全富興 大成藥房 新京中西藥房 營口洪春堂 開原德祥厚

平泉永義堂 遼中慶昌隆 吉林東升達 江省五洲藥房 洮南德慶仁 鐵嶺和發久

大贈送總發行 哈爾濱道外中十五道街 二多藥房

美術陶器 精巧雅麗

實用陶器 價廉耐久

陶磁器 茶器 玻璃

中村陶器店

奉天春日町八番地 電話二三八五番

天下一品

萬

萬字老牌醬油

日本國之一年間醬油釀造額四百萬石 本工場是日本最大工場釀造最優醬油 本工場一年間醬油釀造額六拾萬石

資本金參千萬圓

野田醬油株式會社奉天出張所

奉天宇治町六番地 電話二六九七番

第威德補腎丸有再造之功力

腎臟虛弱最易致病第威德補腎丸爲補腎聖藥欲得康健之基礎者非服此丸不可按此丸有再造之功力

康健之基礎

清血消毒常保青春

三井茶園製 日東紅茶

品質優良 價格低廉

三井洋行發售

特約茶莊 ㊆ 清光洋行

奉天春日町三番地 電話二一六三番

農業用機具

收獲用機具

推米機（精米機）

剝皮機（玄米機）

打稻機（稻米機）

草繩機

奉天浪速通 合名會社 藤田洋行

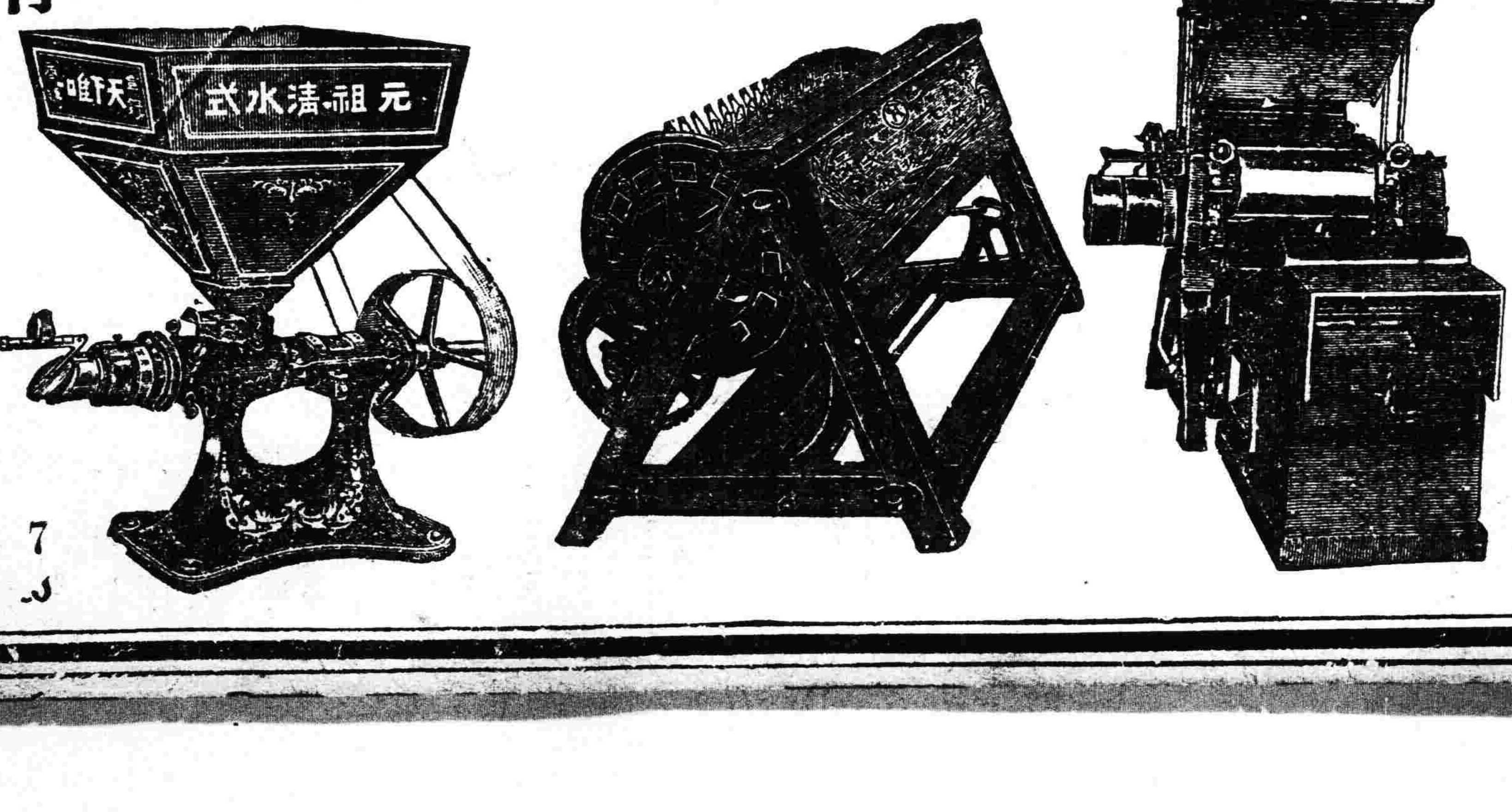

君於牙膏 毋再受愚

美國出品

李施德霖 牙膏

潔齒更速 不傷齒質 健強齦部 氣味清新

價目低廉

● 牙膏之中絕無更精美者君又何必多費金錢

特使團過奉 上圖 鄭特使等由車上向月台上之衆人應酬、下圖在月台上歡送之學生隊……二十一日午後一時半在奉天驛攝影

聘問隣國 特使團首途啓程矣

【新京專電】今上陛下欽派赴日修聘特使、鄭國務總理大臣及熙財政部大臣等、於十九日上午十一時參內、並經政府正式發表該使一行之隨員、當於本月二十一日上午九時許、由京乘搭鳩號特急南滿列車、就東渡之途、事前各部院及日滿各機關團體首領、及文武長官等、並各校男女學生等、約計千餘人、齊集新京車站、侍候歡送、特使一行、於八時五十分許、即相繼乘汽車抵站、當與歡送人員一一表示謝意、互相爲禮、稍事周旋後、乃因時間迫促、即相率登附掛之展望車、於各方人員盛大歡呼萬歲聲中、列車即行徐徐開行、同時正副兩特使、於列車之尾部、頻與歡送者點首爲禮云、

歡迎復歡送 奉天驛盛極一時

訪日特使鄭國務總理大臣以下隨員等、共計二十餘人、業經定期由京首途東渡、已誌本報、玆省垣各機關長官團體首領等、爲屆期表示熱烈之歡迎歡送起見、特於二十一日午後一時、由省公署各廳長以下科長以上之人員、並軍警各級官長等、相繼前往日站侍候、同時奉天警備司令部軍樂隊、及市立第一小學校男女學生、約千餘人、整隊以待、列車於一時二十八分准時入站、一時軍樂齊奏、列車停駛、時有奉天警備司令官于芷山上將、及趙民政廳長等、趨前與該正副特使握手爲禮、鄭總理衣棉袍青馬褂、精神健旺、熙副使則衣藏青色西服、頻與車下日滿官員周旋、互相談敘、直至三十四分許、列車汽笛鳴放、車體蠕動後、由樂隊齊奏、學生歡呼聲中、遂即離奉、當於是日午後七時三十分抵大連、由該地滿日官紳盛大之歡迎中、乃即下車、止宿、於今二十二日早、照既定之時間、搭乘輪船東渡云、

天氣豫報

廿二 晴 南西風

溫度 廿一度 最高 一度七 最低 零下三度

東川警務科長 傷愈出院視事

去歲十二月間、隨同三谷警務廳長、前往遼西地帶召開治安會議之警務廳警務科長東川茂氏、因於會議終了時、搭乘輕油車赴葫蘆島視察中、因機體發生故碍乃致該車顚覆、同時該廳長科長等、均行負傷、除三京廳長等負傷較輕、來奉後、稍事靜養、即行出院外、東川課長、因傷勢較重、當即住院、長期調養、現該科長因傷勢均已痊癒、即於本月二十日出院、到廳視事云、

欽派祭陵代表 恭親王今日抵奉 二十四五日赴興京

今上皇帝、派恭親王溥偉祭陵、已兩誌本報、玆聞恭親王準于今(二十二)日由京抵奉、三陵總辦趙景祺等、均赴站迎迓、定于二十三日、先祭太廟、二十四五日赴興京、祭祀永陵、關于興京方面祭陵、及保護事宜、均由該縣署籌備完備云、

內蒙茂林廟 新設小學校

內蒙之茂林廟地方、從來並無何等教育機關、只有富有者子弟約二十名、在通遼城內各小學修學、由今年新學期起、在茂林廟設立小學校、日本人濱田某氏、以及滿人白廣慶氏之外數名爲教員、施行日滿蒙語教育、

實業廳令報 農產物統計

奉天省公署實業廳、昨通令營口金川等十五縣云爲令催事案查前准民政部地方司函、查各項農業產物統計總數、暨被災害程度一案、當經本廳檢附表式、令行查報在案、惟迄今日久、未據呈覆、殊嫌遲緩、除分行外、合行令催該縣長查照前令、銘將該縣農產物各項總數、及被災情形、詳細調查即日列表具報、以憑彙轉、勿再宕延云云

南洋華僑財團 思欲投資滿洲 刻已派員前來調查情形

代表中國資本團之南洋華僑、現鑒于本國內地、兵災匪禍、無時或已、所經營之一切事業、頗受打擊、玆爲羨慕滿洲王道樂土、開發滿洲國產業起見、擬向滿洲國內投資、聞已派員來滿、分赴奉天新京北滿等處、實地調查、究以何種營業、以便着手實行云、

傳令嘉獎 大典時警備人員

奉天省公署、頃奉中央民政部令、略云、此次舉行即位大典時、各省市縣官民等、事前事後、警備周密、關於地方賜警察祝賑恤等項、尤能整齊嚴肅、有條不紊、於謳歌雍熙之中、收平安竣事之效、此足証天意人心之興歸、亦由於當事人員公忠體國、謹愼將事之所致也、特經通令嘉獎、以示鼓勵、省署奉令後、當于二十一日通飭各市縣一律傳令嘉獎云

營口前途 殊堪樂觀

營口航政局工程科、自滿洲國接收遼河工程局以後、盡心竭力於改善事宜、玆已決定豫算七十萬元之大浚渫計劃、加以鐵路總局、亦決實行豫算一百萬元之築港計劃、鑑諸熱河方面開發日旺、則將來營口之貿易、必當一大發展、前途實堪樂觀云、

收回舊紙幣 極力策進

舊政權時代所發行之舊紙幣

在奉天省下收回、於大同二年一月末、發行總額八百六十餘萬元中之六成、國幣之統制、已趨於成功、收回期限、爲六月一日期滿、所餘僅有三個月、經財政部與中央銀行協力、派遣系員、在奉天省下、分爲五班、由五月一日起、定於二十日內、積極收回云、

省公署飭各縣 償還行政貸款

省公署、准中央銀行奉天分行函、以遼陽等卅縣、前借行政貸欵、現已屆歸還時期、未便再延、請飭縣查照借約、將本利掃數歸還、省公署查案相符、當即分令遼陽等卅縣遵照速即償還云、

法院旁聽記(下)

十二歲童子訟母

法界奇案亦是社會異變

問園子、在四十四五畝地以內以外、答在外、

問遺留下的錢欵手飾呢、答錢手飾、都沒有還給吾扔下飢荒了、在這城、吾領着孩子都領粥喝、那不是實印你去領的嗎、實印你說、領過沒領過有

徐實印答、領過、

徐褚氏接續說、若有八百元錢、有錢、怎能領粥、那來的錢、

問(徐實印)你說、告你媽好不告你媽好、答告好、

問財產還有財產在、你何必告呢、答現在他就給賣了、吾爸爸活着時候、若置房子、離置還剩下一千二百元錢、

問剩下那一千二百元錢、存在那裏了、答吾不知道、

徐褚氏接言說、他說這話、也有原因、早先他爸爸活着時候、在山海關住老李家房子、房東若賣來的、說一千二百元他爸爸說、這房子眞便宜、你買呀、他說沒有錢、拿甚麽買男女在一塊 隨便說笑話、那也不是眞事、(指徐實印)你這孩子、當媽的不能相你嗎、你怎偏聽你老叔說、但是吾也不恨你、你是個孩子、

問(徐褚氏)你說分家、有分家單麽、答有、問原告代理人有甚麽話說、

代理律師起立答、本案原告父親徐殿閣、生前很有名的、故後孩子五個、被告人、在過年光 景裏、與多振奇 有不名譽的 事、由原告人 徐殿臣在檢察告發、多振奇同被告人、直言不諱、有伙度關係、以後多振奇買自行車、置皮襖、與原告人財產、不無損害、原告人家中、柜裏衣服又不知那裏去了、這不過略說一說、事實不可遮掩的、原告人是個未成年小孩子、怎能發生此種情形這也是知識增進關係、實在看不慣、更說後來名譽不好聽、當然求法律保護、判令代理人管理財產、或在族長管理亦可、被告人既不願在徐家、即無能力處置、以後小孩念書、及一切生活、不致困難、看看這信(多振奇與徐褚氏信)以上寫的言語、實在 很不好聽、(將信交庭) 貴庭、徐殿臣、徐實印對於不名譽事、尙無多大關係、就對於財產要緊、

推事宣稱家 庭母子發生問題、是件很不幸的事情、徐實印沒有到訴訟能力時期此案訴訟合法不合法、尙且說不一定法院能否受理、亦須聽一聽、代理人應當極力進行說和纔好

徐褚氏又說、吾死是徐家鬼活是徐家人、吾絕對不能出門改嫁、

推事宣諭退庭、 (完)

教育大問題 五千餘失學兒童 亟望當局幸勿敷衍

奉天市政公署、爲討論該署應行之一切事項、特召開會議、聞該會議之內幕、其主要事項即爲救濟市內失學兒童、據調查、共計約有五千餘名無處求學者、彼等係因市內省市立小學、地方狹小、不克收容、爲課使該兒童將以就學起見、經一致議決、卽由本月起、飭由各省市立小學校、盡量收容就學之兒童、施行二部教育、卽每日分行上課、至暑假時期時再設法擴充學校、或再添設級數、惟據斯界一般人士意見、均云失學兒童五千餘人、試以一學級收容五十人而論、實需一百級之增加、又以一校二十級而論、實需學校五處之增加、鑒諸現在省市財政情形、果有此能力與否、殊屬疑問、至於所謂二部制度、固爲臨時變態教育、初難以收教育之效者、兒童乃第二之國民、爲之教育、斷乎不容敷衍、亟望當局急籌善後也可、

滿洲勞工協會 頗呈發展 會員已達二萬名

實現王道主義、努力改善滿人勞工生活、一方面對各種土木建設事業、以配給勞力爲目的、去年三月一日、在新京創立滿洲國勞工協會、推仲日幸男氏爲會長、本部置於新京、創立當時、不過希望有會員約三千名、而現下全滿約有二萬名之會員、在大連、哈爾濱、牡丹江、穆稜、敦化、寗古塔六處、設立支部、關於勞工配給、新京方面、令中央勞工配給所、又於各支部設置分所、現中央已與國都建設局間相約供給勞力、又本年對北鐵東部方面之交通建設、定供給數千名之勞動者、即此方面、亦甚繼行活動、又本協會、有開設勞工收容所、組織各種生產消費協會、及設立勞工委員會等之計畫、現對其實現、正在努力中、

拉賓鐵路營業 成績良好

拉賓線開始假營業以來、雖僅兩月、而利用該線之低率運金、已露逐日增加之傾向、在此期間、經由該線在哈爾賓所卸之雜貨噸數計算之、由一月二十一日起、至二月十五日、計二千百餘噸、二月十六日起至三月十五日、三千二百餘噸合計五千四百餘噸之雜貨、竟流入哈爾濱、如此假營業、得有如許之好成績、本營業由開始之初、悉將北行之貨物、避免北鐵之高率運金、而吸引於拉賓線、從來因支付高率運賃故由高價之商品、以至廉價之商品、漸向哈爾濱及北滿市場流入、乃各方所期待云、

更調郵局長

【延吉】本埠郵政局局長朱積中、因故辭職、聞管理局、改調龍井村郵政局長、金澤源仟延吉郵政局長、該氏業於昨到局視事矣、

春季大掃除 四月間舉行

瀋陽警察廳、爲謀市民之健康起見、因春季伊始、爲督飭市民施行清潔、規定各項辦法飭令各區警察署所、傳知市民先行施行掃除工作、然後由各署所督飭檢查、現對是項應行告知市民掃除之辦法、正在進行核擬中、聞警廳方面、定於四月中旬爲春季掃除期云、

「青山」「金山好」在奉落網

去歲曾在興京等縣竄擾之匪首金山好及青山等部、近因軍警警密佈、搜緝過嚴、當將搶得之金銀物品、攜帶來奉潛居於省垣 小西關 小藥王廟胡同內、擬度其安定之生活、不意被警備司令部督察隊所偵悉當於二月終旬時、予以迅雷不及掩耳之手段、即時將該等完全逮捕、經連日偵訊結果、該等業經供認不諱、即於二十一日送交司令部軍法課、從事審訊、該金山好、原名爲高慶長現年三十一歲、河北省順天府人、青山、原名劉玉田、又名曹榮福、現年二十八歲、原籍山東青州府人云、

特此通告、仰各遵照云云、

地方稅制 正在調查中

爲確立國稅及地方稅系統之第一步、滿洲國民政部、亘全滿各省、開始調查地方稅制、目下與各省當局協力、關於地方財政之狀況、及地方稅之徵收率、及地方稅率稅目等、正施行調查中、俟完了時、滿洲國財政之確立、完全實現、堪以期待云、

瀋陽縣境槍彈 實有數目

瀋陽縣公署、近將向民間開始收買槍械、已誌本報、玆經縣公署調查所屬各區境內民有槍械之結果、共計有槍一萬八千九百四十三枝、藥彈十六萬三千八百六十一粒、洋砲一萬一千五百零二支、其他關於洋砲之類、爲七千四百四十支、收買小槍等類、預定爲一千四百支、藥彈四千粒云、

路局令注意 輸送貴重品

奉山鐵路局、昨通告各站、略謂關于貴重品之輸送、當然加以愼重注意、不得玩忽、尤其對于本件、訂有規程、及警告各在案、乃近查各機關、互相受授情形、往往有寄送紙幣不加封固者、不但危險、因而誘惑人心、頗有發生不正事故之虞、嗣後務必嚴守公布之奉山鐵路規章、暨集車務類、旅客列車運輸局川文件、及物品處理規則第五條至第七條之規定、更宜充分留意、免致咎戾

渾河雖未解凍 冰上浮水尺許

近日來天氣和暖、城南渾河、雖未實行解凍、但冰上已有浮水二尺餘、不日即分裂爲冰塊、隨流而下、河即開突、在未開之前、往來車輛、咸被阻隔云、

教育廳注重 學校衛生

奉天教育廳、現以際此春令、正百病叢生之時、若稍一不愼易罹疫病、特于昨通令各縣教育局、轉飭各學校當局、對于各該校內之衛生、務須特別注重、宜時時派員打掃、以資預防疫病云、

棉花協會派員 分赴各縣指導

滿洲棉花協會、以去年各縣所種之棉花、于收穫上頗著相當成績、玆以又屆播種之期、爲徹底改良、以資增加產量計擬派大批指導員、分赴種棉各縣、實行指導工作、聞是項指導員之出發期、約在下月上旬云、

洮南西安兩縣 教員奬懲錄

教育廳、據洮南縣視學孫彥邦報告、視察學校九處、合爲五十級、查校長郭書山、王春融、潘志遠鄭、育英、賈成章兒金棠、訓育主任蕭敬植、教員馬士驤、平岡專吉、常錫藩王淑哲、胡紹蕃、劉祝禎、楊學誠、唐鳳池李寬、呂國祥、朱瑞、裴夢麟、趙國棟、于鳳來、王秉貞、技師殷永魁、孫愼修、助手鄭寶英、均堪嘉尙教員、盛瑞蘭、王漢興、侯清波、李淑容、李秋萍、李淑貞馮文玉、馮春賢、洪景芳、吳文瑞、屈峻峰、金貴、姜秀琴應飭改良、校長王淑玉、教員喬潤身、鄒德雲、陳震巽、洪承榮、呂賀蘭、王馨幅、劉淑勤、李香齋、王世昌、應予申斥、該廳以所陳可行、已令該縣公署遵照辦理云、

據西安縣視學張恒翊報告、查學校二十六處、合三十九級、查校長曹慶一、李熙春、成績昭著、理應嘉獎、校長蘇亞東教員丁國祥、劉化宜、李級三牛士清、趙榮士、宋東政、教管得法、均堪嘉許、校長陶國香、教員楊雨時、楊國財、王得綠、韓鍾山、朱英運、兆豐韓福林、聶慶雲、于長洲、王贊勳、照顧不週、批改欠妥、均應改進、教員管長磐、任永安、教管太差、均應申斥、校長李毘春、爲人儒弱、教管生疏、應記過一次云、

警務廳令警隊 化散爲整

奉天警務廳、現以各縣警察隊均駐在各處、不但訓練困難調遣亦頗不易、特于昨通令各縣警務局、將各該管警隊、實行化散爲整、集中一處、俾易訓練、即遇事調遣時、亦較敏捷云、

廣播無線 RADIO

奉天放送局「MTBY」 波長三三七米突

三月二十二日(木曜日)

正午 時報

午後十二點五分 經濟狀況(前場)…日滿兩語…

十二點三十分 新聞、

三點三十分 經濟狀況(後場)…日滿兩語…滿語節目預告、

四點 官廳及其他公示事項

四點三十分 新聞、

五點 兒童時間(日語)唱歌劇「樂土滿洲」奉天普通學校五年生出演

五點三十分 英語、新聞、

五點四十五分 鮮語新聞、

六點 東京放送新聞、

六點二十分 滿語講習、

六點四十分 日語講習、

七點 滿語戲曲、

七點三十分 滿語講演、

八點 滿語新聞及天氣預報

八點三十分 東京放送時報及新聞、

九點 奉天放送日語演藝、繼續報告明天節目及本局通知、

節目追加 三月二十二日

午後八點四十五分 新聞、天氣預報、

實廳令各縣 提倡養蜂

奉天實業廳、現查本省養蜂事業、雖有安東盖平等數縣辦理、但均未能發達、玆爲開拓人民生業、發展實業起見、特於昨通令各縣署、設法提倡、使人民從事養蜂事業、以闢利源云

施行刑事要視察制

奉天省當局、爲確保省內治安起見、特依照既定方針、進行各種事務之設施、因鑒於各市縣人民、行爲不正、及曾受刑事處分之人等、特製定刑事要視察之規定、通飭各地警察機關、依照施行、現瀋陽警察廳方面、於奉令後、即將通飭各署、着手施行、預定於此次實行後、地方治安、即臻保無虞云、

實業廳規定 農業機關

奉天實業廳、爲謀發展農業起見、特于昨通令各縣、將各該縣之農業行政機關名稱、組織等、逐一調查呈報本廳、以備考查、切勿延宕云、

稅務署籌備 淘汰冗員

奉天稅務監督署、現爲遵照新制、改善稅收起見、規定將稅署各科、重行改組、淘汰冗員、或加調動、以資撙節經費、如金川桓仁柳河清源寬甸等十餘縣、均未設稅局、係由臨近縣分、派員征收、諸多不便、決定於六七月內、均設稅局、以便將來安置被裁人員、以示體恤云、

賭食 油炸糕 五十塊

小東城門裏、長安寺胡同、住戶佟國珍、只售糖爲生、二十日、與同院人李俊、在中街賭食油炸糕五十塊、食至三十五塊即不能吃、李不允、佟乃十分勉强、由行食下、贏得李大洋一元、佟食後、忽覺腹痛不堪、歸家在坑上亂滾、其妻乃控於分所、說李以賭而加害、分所謂其自願、故未加管理云、

冠盖往來

▲谷少將廿一日午后二時四十分離奉赴安

▲宇佐美鐵路總局長廿一日午前六時四十五分回奉

▲西中將廿一日由錦縣來奉

世界珍聞及其他……

滅獸
紅軍組織特務隊

莫斯科電云、蘇俄鑒於國內人烟稀少、荒涼之區、時有野獸出沒其間、爲害人畜、殊非淺鮮、最近遂頒發大舉剿滅野獸之命令、命紅軍剿滅國內所有一切豺狼虎豹及熊等之野獸、惟俄轄境遼闊、此項工作、殊非短時期內可奏効之易事也、紅軍奉命後即就軍中特編狩獵隊、與以獵獸之訓練、俾能執行此項特殊任務時、措置裕如、至於境內其他兇猛惡毒之野獸、如國內無人善捕、將請他國獵人代滅之、此外蘇俄國家旅行社、連日於各報章大登廣告、招致他國狩獵隊、據廣告中所載外國人、每捕殺一野獸、將酬以金錢、金錢中大部分將爲外國幣、因該社慣例、向他國人須收取他國幣、而付俄幣、此次因外國人士能爲俄除害(野獸之害)、故特破例酬以外國幣也、其酬値、大概每殺一狼、可得英金九磅、一熊則可得英金三十磅、冬季獵熊時、熊多匿穴不出、該所特覓附近可供人藏匿之處、誌以號碼、命獵者藏身其中、然後使犬至其穴中誘之出斃之、百不失一也、狩獵隊出獵時、該社將遣曾殺熊數十及殺狼數百之獵人偕之、以爲保護、俾不致淪入險地云、

褚民誼發起放風箏比賽

南京函云、放風箏本爲民間一種極普遍之遊戲、褚民誼以此種運動、恆於曠野中舉行、可藉此以呼吸新鮮空氣而活潑精神、有益於身體健康甚大、特組織放風箏比賽籌備會、並定於四月八日(星期日)上午九時、在公共體育場舉行此賽會、屆時將依成績之優劣、分別給獎、茲悉已由主管機關聘定褚民誼、鄒更生、吳蘊初、張炯、郭蓮峯、王崇植、彭百川等十二人爲籌備委員、以褚爲籌備主任、並定於三月十六日下午八時在教育部會議室開第一次籌備會議、按褚曾於一九〇九年在巴黎組織風箏公司、自行製造、以營業之盈餘、贊助革命、在革命歷史上、可云與張靜江之通運公司同垂不朽、褚又曾以該公司出品參加法比二國賽會、獲得獎品甚多、歷年在巴黎郊外表演時、參觀者恆萬人空巷、

懸賞
肝癌爲病自來可畏
五萬白銀徵求國手

南京函云、中央十五日晨開一二三次常會、出席葉楚傖、居正、顧孟餘、汪精衛、林森、邵元冲、陳立夫等三十餘人、葉主席、決議要案(一)通過以鄒祖蔭湯德民東山李宛鄰七人爲閩省黨務設計委員、(二)通過特設肝癌治療獎金案、附辦法四項、(一)中央執委會、爲紀念總理特設肝癌治療獎金五萬元(二)凡中外醫藥家能對肝癌治療有特效之發明、經過詳細試驗認明其成功者、由本會給予本獎金、(三)本獎金由本黨同志自由募集捐助、不在國庫項下開支(四)由本會指定委員三人負責進行此事、

劇曲文物大展覽
富有歷史掌故價值

北平函云、北平國劇學會最近爲供專家研究起見、於本月四日起、在絨線胡同舉行戲曲文物展覽一月、內中秘本珍藏琳琅滿目、直可令人流連不忍遽去、連日參觀者異常踴躍、情形殊盛、

陳列室凡二、第一室中、首先觸入眼簾者、爲恩志誠全圖圖中所繪、均係現代名伶之前輩、如梅巧玲(梅蘭芳之祖)時小福(時慧寶之父)王彩林(王鳳卿瑤卿之父)吳燕芳(朱素雲之姊丈)劉趕三等二十餘人薈萃一堂、正在表演拿手傑作該圖篇幅甚巨、紙雖陳舊、而顏色鮮艷奪目、一如新製者、斯圖傳爲浙人沈容圃所繪、

案上陳列者有石印國劇臉譜數十頁、樣式凡五六百種、旁置紙質面具頗夥、考面具之來源、係遠年登台演戲、只舞不唱者適用、自舞唱並重之後乃將面具廢棄、從事勾臉、

靠南牆有各省縣之戲台縮影及其沿革、壁上懸掛帽盔圖式樣四付、兩壁上亦懸有宮裝之女子圖五幅、衣歌舞裝者五副武裝式者四副、工細靈活、秀媚英俊、維妙維肖、均具特長此外亦有梅巧玲之飾『探母』中之蕭后影片、劉趕三、李寶琴之『探親相罵』照片等、

屋之中央、置有戲曲秘本、及昇平署之安殿劇本、內中以手抄之十字樓武松殺嫂等絕本尤爲珍貴、

第二陳列室、北面爲各省市之劇本、崑弋、皮簧、綢羅殆盡、所有黔、顚、桂、贛、魯湘、閩、豫、粵、蘇等省、無不包括在內、均屬難能可貴、西面則爲今昔名伶戲裝相片、多至一長案、南面爲各種戲曲雜誌、此外則爲繪圖之武器五付、韓昆樂器圖樣五副、古樂器家鄭穎孫、將所藏之各朝古樂、在前次北平圖書館藏曲文物展覽會中所未能陳列者、復移入國劇學會展覽、計有鐵鼓螺絲喇叭等等奇形怪狀之樂器、該會乃特闢另室、爲之陳列、大室中有四大名旦之一尙綺霞(小雲)所贈之戲圭、係楠木所製、嵌以石版、以備書寫戲名兩旁並有一聯曰『招財童子至利市仙官來』壁上懸有舊都各種小本營生所吹打彈唱之音韻如磨刀所用之鐵板等、西面陳列各種平民戲史照片、即鄉村各廟會所演的、又另一室、専置昆弋劇本、如百子呈祥等、惜斯劇能演者絕少、故知音者無幾、

據該會創辦人齊如山談稱、陳列各品、泰半係其本人所收藏、其餘尚有傅惜華、梅蘭芳所藏者、以陳列者悉屬抄本、其性質較諸僅陳列版本者不同或有詢以梨園鼻祖大老班(程長庚)何時人者、據云程爲嘉慶朝人、四大徽班亦於彼時入京、又謂乾隆以前、即有胡琴至嘉慶年間、因乾隆退居太上皇位、戲中之胡琴、有老絃子絃之分、即老幼子暨之諧音也因絃易折斷、故一度廢用改用笛子吹腔、斯時之皮簧與現在之京、戲亦有不同之處、至同治年間、始將胡琴恢復、齊君並云、清代皇帝乾隆同治、皆能唱戲、但乾隆戲嗓音不亮、另製一種御腔、較普通音律爲低、而同治則頗有靠把、儼然武生、嘗演黃鶴樓一劇、去趙雲、其因演戲而特製之白蟒、至今猶存、乾隆登台之處、爲蘭芳齋『風雅存』小戲台、再今人均知皮簧變係崑腔演變而興、實爲訛傳、蓋係自成一派之發劇、未可牽制附會也、

『泛舟會議』
天下大夫四海爲家
放乎中流周遊列國

紐約電云、汎太平洋醫學會、定於明日(十四日)起舉行空前未有之『泛舟會議』此爲該會第五次大會所議定之奇特議案、該輪船名班斯門尼亞號、將啓程往各處周遊、各地會員之欲加入者、可於該輪到埠時、登輪參加、該輪開赴委內瑞辣國、沿途經過古巴西班牙等處、在船上時、將研究各種關於醫學之提案、到委京加拉架後、將舉行會議一日、並將接受委總統之宴請、預定本月三十日可以返抵紐約、與會者皆一時之名醫云、

段祺瑞被任金剛法會長

陸連奎、黃伯度、錢鏡平、金侯城、馮仰山、屈文六、林璧予、謝鑄陳、王允恭、陳藹士、曹一衡、陶冶公、周企虞、鍾康侯、王涵之、聞綱之、陳聞白、趙炎午、韓大戴王纂緘等担任之、(四)各組幹事、(總務)屈文六、錢鏡平、黃伯度(法事)趙炎午、馮仰山鍾康侯(經懺)黃涵之、林璧予王震緘(文書)梁眾異、韓大戴顧君揚(宏揚)陳聞白、聞綱之謝鑄陳、

班禪兩函

班禪致段芝泉函云、芝公執政鈞鑒、日昨一亭居士來京、奉誦華翰、敬聆種切、所囑往杭建立時輪法會祈禱和平、即當遵照以副雅望、惟禪及藏僧等習居邊域、不慣著熱、尙望士等籌商、能於提前舉行爲適宜、其他瑣事、已派敝堪布羅桑堅贊、大卓尼、朱海山三人、同陳君圓白等詳代表詳商、分別辦理、用慰輿望、專此敬覆、即頌健安、班禪額爾德尼啓、又致戴院長函云、季公院長鈞鑒、頃而白炎武、兩君蒞京、拜讀華章、欣聆種切、賤恙雖未全愈、但精神較前爽健、請釋錦注、褚秘書長來京、亦均同往杭州、建立時輪金剛法會、爲世界祈禱和平、衆生有願、我何敢辭只有勉力供獻、以副輿望、惟賤恙尙未全愈、且氣候日漸炎夏、不敢久留南地、尙望我公轉商各居士、趕速籌備、提早舉行、且建壇地址應擇一高敞而涼爽之院宇俾免藏僧苦熱也其他一切、已派羅桑堅贊、大卓尼、朱海山同陳君圓白等詳商、專此致覆、即頌旅祺百益班禪額爾德尼和南、(完)

南歐的威尼斯

意大利的威尼斯、就是莎士比亞名劇、『一磅肉』借爲背景的地方、只要有人提起、不管是去過或沒有去過的、都會同聲贊揚、的確、這是個玲瓏精巧極盡天工人力的一個很特色的小城、你且看『英國文學史』及『藝術哲學』的著者、法國大哲學家、大批評家戴納、一見着牠時是怎樣地驚嘆、

『威尼斯是意大利的珍珠、當我們觀賞着這些大理石的宮邸、大理石的橋、大理石的教堂、這些如繡如繪的壯麗的廷、衙露臺、戈底克式、摩爾式、碧擁頂式的牆額以及到處都是的活動而光澤的水時、我們就自問爲什麼不立刻到這裡來、爲什麼把兩個月的時光白費在別的城裏、爲什麼不把所有的時間都來消磨在這威尼斯、我們打算往下來的計劃、我們發誓以後還要再來、是第一回罷我們不僅用智慧、却是用心、各種感官、整個的人格去欣賞我們自覺已準備着去享福了、感着生活是美麗而舒適、我們只須睜着眼睛、用不着動、『公多爾』(遊艇)前進的動作使人毫不感覺、於是身心俱醉、一點潤而且和的風吹上臉來、看見運河的水面上搖閃着𣾰紅或慘白色的宮邸的影影沉睡在那黎明的清涼和寂靜中』

他把這威尼斯說得何等美麗我們直可看見他的靈魂的顫動和跳躍、不止是他、凡是詩人到了那裏、就有一番吟詠、凡是藝術家到了那裏、就有幾張畫圖、英國的藝術批評家拉斯金寫了一部三大厚册的『威尼斯的石』把威尼斯的一柱一石都詳加考覈與批評、全書充滿着他對這秀美的小城的熱愛和詩意、

可是我眞不幸、偏逢着與他人絕不相同的遭遇、我在羅馬的九個月中把威尼斯的如何如何已聽得飽了、趁再返巴黎之便、就和一個意大利的朋友相約到那裏去盤還兩天、他先到威尼斯附近一個鄉村裏他的親戚處去等我、因爲我們須得先在這鄉村裏去小住三五日、到啓行的一天、我隨身的行李太多、不能直接往鄉村便先到威尼斯去寄頓行李、又因爲在布洛尼亞看一個朋友躭擱了、半夜方才到得威尼斯當出車站時、一羣遊覽指導人和旅店接客者和蜂一般地撲到我的面前、我認此輩最能敗人的遊興、又且在遊拉波里及朋白驛時曾吃了他們的大虧、故問趕緊迴避、仗着老於旅行的經驗、打算一切都自己來幹、

頃刻的熱鬧寂息了、我出到街上一看、河裡的船是早沒有了、只有水光與夜色相映、行人稀少、橋那邊只有右面的幾光還盛、我急急的踱過橋、向右邊燈光多處走去、找着一個還相當大的旅館一問『客滿!』再連問幾家較大和較小的客無都得着一樣的回答『客滿!』店奈只好回頭向橋左走去、那裏黑暗中排列着幾家小棧房、我就揀了一家較清潔的去敲門、(未完)

雖黃金國
不免如此……

華盛頓電云一九三三年美國在經濟不景氣之下、各事力從緊縮、據調查、國內鐵路公務人員減去百分之五以上、僅剩人員九十七萬二千餘名、年薪方面往年每公務人員平均得洋一千四百六十六元、去年平均每人減少洋二十六元、其他設備以及擴充力量亦均從簡、按美有黃金國之目、今竟如此云、

非神◇反教
諭令◇攻擊

莫斯科電云、非神會會長雅羅斯拉夫斯基今日諭令對於宗教加緊攻擊、謂反『宗教運動近來鬆懈、致宗教藉共產之假面具、重伸其頭、宗教近以吾人賴上帝與共產而造成社會主義、及耶穌復活節廢視者視前爲多、而已閉之教堂重行開門』、

新造測高氣球
升達三萬米突

莫斯科電云、頃又有一新造之自動窺測高空層之氣球、在里寧拉得附近試升、高達一萬八千六百米突、其間空氣、已在零點以下五十五度、其艇中所裝之自動無線電機、曾於起飛後自動的發出各項『氣候』『氣壓』及『濕度』之報告、按預定計劃、當達最高度時、該氣球即爆裂、其艇內之機件等、即在預備之飛行傘內墜下云、

樓上竄行
如履平地

東海函云、新浦中大街裕大生樓上、於昨晚十時許、忽發現俠客、據聞該俠客、初時立於裕大生號三層樓上、似有所候、適爲行路人瞥見、疑係小偸大聲呼捉、致被驚覺、遂穿房過屋、如履平地、頃刻間、竟如黃鶴、事後人多稱爲俠客、此人武術高強致有此術、實非俠客云、

大連汽船出帆

● 青島上海行 (上午十一時開)
▲青島丸 三月廿三日
▲大連丸 三月廿七日
● 天津行
▲天津丸 三月廿三日
▲長平丸 三月廿六日
● 龍口登州行
▲龍平丸 三月廿二日
● 基隆高雄行
▲山西丸 四月一日
● 新潟伏木敦賀行
▲河南丸 三月廿五日
▲河北丸 三月卅一日
● 芝罘淸津雄基行
▲遼河丸 三月廿三日
● 大阪神戶行
▲龍鳳丸 四月五日
● 芝罘威海衛淸津雄基

大連汽船株式會社
船票發售處 日本國際觀光局奉天分局 日電三九一四 二八六三
仝 大和旅館出張所 (日電四六一一)
仝 城內分局 (日電三五〇三)
哈爾濱 新京(長春)外各地 日本國際觀光分局

大阪商船出帆

● 開往門司神戶大阪 (上午十時開)
▲烏拉爾丸 三月廿二日
▲特克馬丸 三月廿三日
▲香港丸 三月廿四日
▲烏蘇里丸 三月廿六日
● 開往天津
▲日東丸 三月廿七日
▲江龍丸 四月四日
● 上海福州基隆高雄
▲福建丸 三月三十日
▲盛京丸 四月十日
● 開往紐約
▲東海丸 三月三十日

船票發售處 滿鐵沿線各站及各埠日本國際觀光局
車船連運票(往復票火車減二成輪船減一成)通用期限兩個月)大連司門神戶間輪船票(買往復票價可減二成通用期限、參個月)發售
▲專屬貨物代辦處 各地國際運輸株式會社
大阪商船株式會社 大連支社

惠通行出帆

● 開往芝罘威海衛仁川
▲利通號 三月廿五日
● 開往芝罘八角
▲泰康丸 月 日
● 開往天津
▲和順丸 月 日
● 開往芝威
▲惠平丸 三月廿二日
● 開往門司宇品今治尾道
▲照國丸 三月卅一日
惠通行 電話一一八、三八五二

阿波共同汽船出帆

● 開往芝罘威海衛青島
▲十六共同丸 三月廿三日
▲廿六共同丸 三月廿五日
● 芝罘威海衛仁川
▲卅六共同丸 月 日
● 開往天津
▲長山丸 三月廿七日
● 開往芝罘
▲十八共同丸 月 日
大連市山縣通 阿波共同汽船會社 大連支社 電話五〇〇一 六九九一

新藥 通經

阿葛滿新 AGOMENSIN „CIBA"

水溶性卵巢實質製劑 本品能使女性生殖器官發生充血狀態、以刺戟卵巢之機能、因而促進月經之來潮。

主治
因卵巢機能不健全或子宮充血作用不足所致之月經閉止、月經失調及經量短少、子宮發育不全。因子宮機能微弱久不孕婦嘔吐。常習性流產經絕期之不安症狀。月經性精神病。代償性月經。
(片劑、注射劑)

瑞西新藥日本及滿洲國總代理店 大阪市東區道修町 株式會社武田長兵衛商店
文獻由大阪市東區瓦町三和ビル內 瑞西バーゼル化學工業會社日本及滿洲國學術部郵寄

9—13

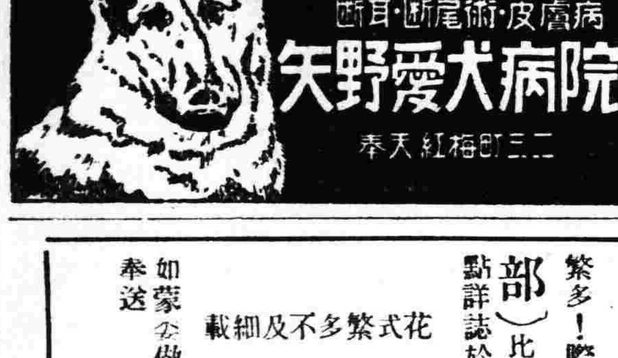

若素

交際廣濶的諸君們!尤以酬酢最爲主要!送禮欲求富麗堂皇的物品!惟有綢緞最爲美麗高尙諸君如有需要的時間!請到鼓樓南路東!大新綢緞局選擇花式維新!種類繁多!際此正在開幕的期間!各貨照原價大競賣!並且特闢(優待廉價部)比較照原價還要便宜!如蒙惠購幃料工資奉送!手續敏捷取貨迅速!茲將優待特點詳誌於次

花式繁多不及細載

六尺單幅各色電機湖縐幃料	每架一元八角起
六尺單幅本廠國華緞幃料	每架二元六角起
六尺單幅新花時裝綢幃料	每架二元八角起
六尺單幅三閃公司緞幃料	每架三元起
六尺單幅眞絲杭綫春幃料	每架三元六角起
六尺單幅三閃花香綾幃料	每架三元六角起

以上惠購幃料 不取工資

如蒙定做衣服式樣玲瓏交貨迅速交期不悞其餘全部各貨花式新奇一律大減價出售外埠函奉送

上海大新綢緞局瀋陽分局啓

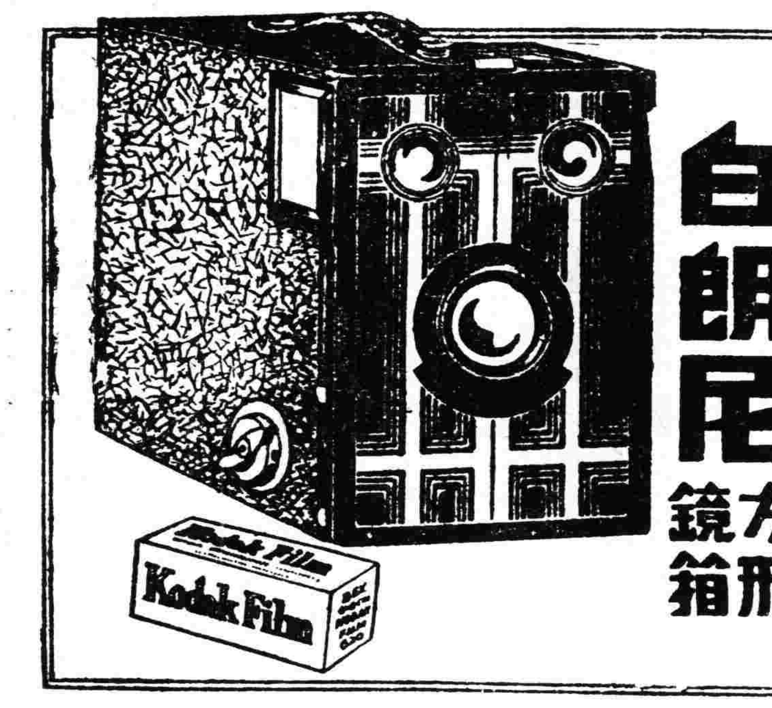

此白朗尼係一種最新式之方形鏡箱。小巧玲瓏。式樣美觀。構造堅固。箱面鑲銅。均附有寬大之觀影匣二只。可以橫拍或直拍。各柯達經理處。均有出售。

欲得精美照片 必用柯達軟片

美商 柯達公司
經理處大連義昌洋行

婦女崩漏 救星神藥 立止紅

「崩者」經血大下不止危險之症「漏者」經期赶前淋漓不止常有經年不愈者如不早治日久成癆不但不能生育尙有危及生命之患「崩漏」二症者欲求全痾請速服「立止紅」保管立愈輕者一盒重者三兩盒確收効果「價目每盒國幣三元外埠函購郵費在內」

××滿洲國經售處
奉天商埠馬路灣大紅樓 韓奇逢藥房有限公司
哈爾濱道外正陽頭道街萬國車票公司院內 韓奇逢藥房有限公司

化痔靈

靈藥是內外痔瘡 便血脫肛 結瘤生管 腫痛刺癢 流流膿水 痔漏潰瘡之唯一良劑 一盒奏效
總發行上海李郁生寄廬代理奉天新新藥行
世界各埠藥房皆出售

明治美麗牌煉乳
大連市彌生町八・明華糖果食品公司：電話七八七四番

「笑之」社會性質與 幽默藝術 (一)

長谷川如是閑原作　何君譯

「笑」在藝術上必然地與寫實主義相結合。古典主義。浪漫主義象徵主義等帶着觀念傾向底藝術。概是與『笑』生疏。這件事情。乃是『笑』是寫實主義態度之惟一當然的結果。

「笑」在藝術的領域裡。不是生理的或是心理的。乃是社會的這一意義。是在從笑的視角作客觀事態。底觀察中。發達開來。更是以覺醒了的社會的意識為先決條件的。

社會的笑。世界普遍都用幽默。這一名辭來表現它。幽默是對于社會的生活事實採取特殊認識態度及表現態度之時而成立的「笑」。而其態度和藝術上的現實主義是共通着的。

現實主義的藝術。是把對于人類意識由現實生活遊離着自體之興奮而進行發展。其特殊觀念與典型。重新牽回現實生活意識中去。這便是他認識的態度。表現的態度。這和科學的意識暴露常識底錯誤。是一樣的作用。「笑」這藝術的現實主義有密切的關係。在現實生活中底笑裡。除了這樣的有着社會意意的笑而外。還有着單純生理或心理的笑。但發達了的社會人。在其日常生活中。是笑着如上所述那社會的「笑」的研究「笑」的學者們。大多祇由可以發生「笑」的或「笑」的心理等視角出發對于「笑」底社會的性質反而置之不理。換一句話說就是把「笑」的對象或主體視作孤立的現象他們或是以為矛盾缺陷醜惡不統一。不合理等等事實從絲毫不受影響的優越地位觀察底場合可以發「笑」或是以為有突變為無崇高之於卑近。理智之於迷妄。真之於虛偽價值之於無價值。流動於停頓 等等急轉之時 始能令人發笑云云這一類的鮮釋成功。自亞里斯多德以來。康德。柏格遜及其他哲學家或心理學家其通一致的見地這是沒有充分認識高級的「笑」的社會的性質。

「笑」固然像上述那樣。自高處俯瞰 生活的懸隔時 可以發生。然而單抱一定事實的形態作為「笑」底條件或是把一定心理的形態。作為「笑」底態度。那對于社會的「笑」底說明上。是難免其不完全的。

社會的「笑」—幽默是一種社會的態度。并非對象的事象底必然。說某種一定的事實底態樣可以產生笑那話。許多「笑」底哲求學家底見解把「笑」并不是簡單客觀的事實之是主觀的反映。以特殊的社會的態度臨於事實底場合之表現這層。完全放過了的。 (未完)

中國現在文壇的情報 (二)

—寫給金小天文壇—

(郭濂薰天津)

(一)中國前進作家郭沫若。自從住在日本以後。就大事研究什麼『金文』了。他雖則天資聰穎。但因為急於出書賣錢的緣故故難免沒有潦草從事的毛病！最近的天津大公報。圖書副刊上。曾對於郭氏的『金文』著作。加以檢討。是不謂無因的。他在國內發表文章的機會。是很少的了。在某一期的『現代』上。有他一篇『離滬之前』。不過還是一個零零碎碎的日記體文章。據各報上記載。他在本月的行動。多少也受些監視哩。

(二)『文學』是中國比較前進的刊物。它代表了中國新興文學。在生活書店出版由文學社負編者責任。但以後因文 學社裡有不少的×翼分子。險些兒未遭 封閉之災。終于除了傳東華負原來之編輯責任外。又拉來不左不右不紅不綠的鄭振鐸來。『文學』裏的文章。還仍然為前進的作家所把持。在這裡。有不少老作家。都另署名來發表文章。以免去人們的視綫。如著名的『矛盾』。而署名『吉卜西』是。它有一個小小的改革。雖則小小的。也仍為我們所重視。就是翻譯者的筆名。不與原著者姓名並列。這也是對的！譬如『陀爾思泰』著。就寫他著好了。譯者的 筆名。擱在全文之末。『文學』也提倡木刻畫。因為木刻的平易近人。乃是大衆藝術裡的最好東西。『文學』印刷裝璜。極為講究。

(四)『現代』的出產。雖早於『文學』而其勢力。並不怎樣大。因為『現代』這個刊物。沒有一貫的中心思想。雖則黎錦明。王魯易。穆時英… 等較為技術純熟的作家。常寫文章。可是仍是極端的中間派文章。在從前。『現代』附在現代書店。現在由編者施蟄存杜衡。葉靈鳳三人負責。另行獨立起來。『現代』遺人譬議的。除『文藝獨白』幼稚外。就是施蟄存提倡神秘派的新詩。令人不懂。記得有人函問施先生而我們施先生說。無論如何是詩。這。這愈令人不滿。在某一期的『獨立評論』上。胡適說。『像這樣的清麗的詩句子。是很少見了。現在努力作詩的人。是努力求令人不懂。』—介紹何德明詩集—我始終認為他的話。是不錯的。雖則有人說他現在是落伍了。…

(未完)

關於朱湘 (二)

(羅皚嵐)

「我現在以學徒自視 草莽集是正式的第一步。近作是第二步。將來到了三十五。或是四十。總可以 有作主人的 希望了。」

三年前朱湘給我的信中。有上面的一段話。三年後的今日朱湘却投揚子江自殺了。他那作『主人』的 希望始終沒有實現。便是這樣死了。

我喜歡朱湘的詩。我尤其喜歡他的個人。關於詩。我是門外漢。我喜歡。却說不出所以然來。關於這個。我讓『我的朋友』羅念生君去討論。他是朱湘的好友。又是專門研究詩的。我喜歡朱湘的個人。但我現在並不是來替他作傳。不過談談我個人所知道朱湘的事。供將來替朱湘作 傳的人一點 材料而已。

我和朱湘同在一個學校讀書他的班次比我高。很少有機會和他談話。但在那學校的週刊上。常讀到他發表的詩。後來他快畢業了。因為不願意上許多無意味的功課。曠課逾了定章—被學校開除。但他絕不反顧。毅然便走了。後來他在學校紀念增刊上發表了一首詩。叫小河。便是講這件事。他把河面上的冰象徵功課。把自己比做冰下的流水。說冰雖厚。却壓不住流水。流水是永遠活動的。

一九二六年他在北京。常來學校找念生。我和念生恰同房住。因此常和他見面。談話的機會也漸多。他知道我在寫小說。常從城裏帶小說來給我看有一次他帶了一部春明外史給我說『皚嵐。這是一部舊式章回小說。但裡面有幾版描寫頗不錯。值得一看。朱湘對於旁人是很不喜歡敷衍。或應酬的因此有不少人說他孤傲。但他對於一個他所認為同道者。却非常誠懇。願犧牲一切。來帮助這人。他自己對藝術認眞。對創作努力。同時他希望別人也是這樣。

那時他正和北京晨報詩刊的作家孫子潛。饒孟侃。余上沅諸人住在一塊。我和念生在他們那兒吃過一次飯。他們似乎在鬧一點小意見並不如我想像的那樣融洽。因此我以後也沒有再去過。鬧的甚麼意見。朱湘始終沒對我們說過。他為人是這樣的。對一個朋友不滿。寧肯當面大罵。或者寫信痛責但他絕對不背地在別人面前說這朋友的壞話。

後來他獨自搬到騎河樓附近一個公寓裏。將近暑假了。他知道我快要南歸。便約了我和念生去逛北海另外還有詩人劉夢葦君。我們在北海划了一下年的船。朱湘的興致很好。談到他那時 正擬舉行個人 讀詩會。但說詩是應該可以讀。可以唱的裡他並唱他那『小船呀輕搖……』的詩給我們聽。朱湘很喜歡音樂。在學校時加入過唱歌團。英文歌唱得很好。唱詩時的音調也很悅耳。晚上我們坐在北海的樹林裏。看見光籠罩着的海水。看海水上點點的紅光。朱湘談得很高興。夢葦那時的肺病。似乎已很深了。沒一點精神。不大開口說話。朱湘和夢葦這時的友誼最好。他們常來北海逛。談詩。談藝術。朱湘在小說月報上發表的北海記遊的一文。便是記這時的事。後來夢葦死了。朱湘很傷心。做了一首詩悼他。

這年的秋天。他因為朋友帮忙。向學校當局說好。重入學校讀書了 這事孫子 潛君暗中帮忙最多。朱湘也許還不知道

我却因為北伐軍打倒湖南。交通阻塞。被困在鄉下。這一年我們的通信最多每星期有信來往。他勸我在鄉下不要着急。目覩時局的一個大變動。是將來寫小說的好材料。他要我把寫成的小說寄給他。好替我介紹發表。後來他終於把我的一篇來客託沈從文君介紹給現代評論發表了。他對朋友始終是這樣熱心帮忙的。

不久。他的太太赶來北京了據念生後來告訴我說他們以乎很和睦地住在一起。我却老是懷疑。他來信每每向我訴說舊式婚姻的壞處。那時。我的家庭正逼我結婚。他聽了說。馬上寫信來勸我私逃。他不但說舊式婚姻是幹不得的。並且說任何婚姻 都是與藝術 不兩立的。

這時他辦了一個刊物叫『新文』(這刊物有兩個特點。一是他個人的刊物。自己作文章。自己出錢印刷。自己發行。二。完全用他自己預定的標點符號我收到了一期。印得薄而且小。但不便中途夭折了。念生告訴我一個笑話說。有一個中學生看見了廣告。以為新文是和那時張競生在上海刊行竟把個人的性史寄了來。

這年的冬天。有人在上海的幻洲上罵朱湘。把他的詩比做程艷秋的戲我寫了一篇文章寄給幻洲的編著葉靈鳳。替朱湘鳴不平(這文不知何故。始終沒有刊登。並把這事告訴了朱湘朱湘回信來說。罵也好。贊也好。反正我的詩不會損害毫末的。皚嵐。你讓他們去吧。

一九二七年夏天。朱湘要出國了在他上船的頭一天。我恰趕到上海。在青年會的寄宿舍裏。和他見了一面。他這時要打發太太回南。又要置辦出洋的一切。經濟情形似乎很窘。他住的是一間五六人合住的大房。房裡祇有牀和桌子。東西也非常零亂。他的桌上有幾片乾麵包和一罐菓子醬。看那樣子。連到外面吃飯的錢都不大夠。 (未完)

我怎樣創作 (二)

(左琴科著　R、H、譯)

但是像我們這些沒有間斷。沒有很大的休息得時刻來寫的作家們必須要學會那種無論什麼時候。無論什麼心緒都能提筆來的那種技術。

人的生理的構造是不適於好久的 處在同樣的緊張之下的。常常有生理的和其他的缺陷為着長久不至於一蹶不振起見。必需要用什麼去替換這些缺陷的。

缺乏創作力。缺乏靈感的時候可以 用東西去替代。沒有靈感覺。不到任何創作的 緊張心情時是可以寫作。而且寫作得不錯呢。有的是槳力。有的是 法則。這些東西很可以替代創作的靈感。

天才和靈感—這是最好不過的東西。但是有 時沒有牠們也可以寫作的。

好像我們有些人創作一樣。全仗着一股氣去 寫作是不行的。尤其不能拿這做靠山石。因為如果 那時多少有點病。多少有點阻碍和在其他生活的好 多情形之下。作者就要不得已而束手待斃了。

這藥方是什麼和怎樣找得牠呢？對於 這個應當于有靈感的時候去仔細的在 一看這靈感的本身。

仔細去看一看當我不知不覺的 寫作時的情形時。我就得到一種結論。在這種工作裏最主要的有三個 根本的定則。

第一—小說的正確的結構。牠的每部分 材料的正確的配置。這是最容易的事。這不過是要每次去學看 做小說的精密的計劃。

第二—敍述的精確和同那有靈感時那種自然 而然流露出來的最有力的語句和形象。沒有靈感的時候— 必須要利用筆記。

最後。第三是最難學得的那東西— 是小說的流暢。是一氣呵成。這個也可以叫做天衣無縫。這縫通 常是由于不是一氣作成的。讀者或許也 看不出這縫。但是因此他可以看出作品欠流暢。單調。那時對牠的興趣 如果不失也就減少了。讀着很難了。注意力弱了。很容易 撇開手的。

沒有靈感想避免這個當然是很難的。這裡要 得有頑强的手腕。習慣和能辨別出艱澀處 所的正確的眼光。把這些艱澀的地方和裂縫除去或用字句把牠填補起來。

我再重複一遍。只有用頑强的工夫才能 學會這個。況且一切失敗都非常有益而且是很好的教訓。

在這工作裡日記是有很大作用的。我想每個 作家都記日記的。至少牠對我很重要的。幾乎每天 晚上我都要往我的日記裡記幾個字。一兩個句子。有時記 一點形象。或什麽所見的。並且一切都是 很短。一個字。一句話。這已經成了習慣了。差不多每天我 都作這的。我把一天的收獲記到日記裏。這些對于我未來的 創作也許常常沒有用處的。但是有時候。特別是當 我沒有靈感而創作的時候。我從日記收些詞句。把這些詞句嵌入到小說裡。

(未 完)

每戡詞鈔叙

(柳亞子)

關於詞的話。我現在不願意多講。怕被人家拉入什麼『運動』之類。我更沒有『昌明詞學』的野心和企圖。我以為。詞。的確是落伍的了。已成為沒 有落的屍骸了。在現在。還要來哼幾句。祇是表現着小布爾喬亞。『眷戀過去』的誠而已。我自己』便是這一種不可救藥的人。

董每戡兄。和我大概是『同病者吧！他對於詞。用過深刻的工夫。天才和學力。都非我所 能企及。他並且是一位思想能夠前進的人。在詞的中間。不知不覺 都會很流露着！不過。舊皮 袋盛新酒。總是不適宜的。而且近於浪費的。要把『怒吼吧中國』一般的情緒』在詞的中間表現出來。寫的人當然不容易。能夠了解的人。怕也是 最少數吧！我以為董君是應該轉變方向了。

董君在過去。一方面致 力於戲劇。一方面又從事於詞學。實在 是一位不可多得的人才。現在。我希望他對後者斷念。而對前者努力。這也是時代必然 的進展吧。這一卷每戡詞鈔。正是對於他以 前文學階段的清算。我現在便是這樣的介紹着他。

一九三四。一。一八。

近代建築與電力 (上)

(文印)

人類是反應外界的刺戟而生活着的。所以人類總是不斷的企圖支配外界。努力於創設適於自己 生活的 環境。住宅等諸種建築物。便是人類不斷地努力的成果之一部。而且在諸種建築物之內。又試行加上種種的設施。以期對於四季的寒暖。晝夜的明暗作適當的調節使日常生活的內容因之豐富節省勞力。以增大活動的能率燃料利用的發明。曾被歷史家認為人類文化的先驅。這並不是偶然的。人類差不多耗其歷史經過的大半。都由燃料而享用光和熱然燃料。雖含有多量的動力。常因為燃燒而極易發散。如以之為動力的發生源未免浪費過大。到了蒸汽機發明。才能將燃料之所有的能力機械化。對於動力的發生有了飛躍的進步。而且又容易集中分配。容易管理。在這一發明上奠下了近代生活的基礎。接着。那比之由蒸汽更容易獲得動力的光和熱和力的發生源終於被人類所發見了這就是電力電力的特別便利處即在於第一。因為貯於自然界。內的動力源如燃料水力。以及其他等等都可使變換為電力。而且得之比較的容易。第二。電力傳達極速每秒鐘達。三十萬粁。可由電綫導送於各處。分配手續極其簡單。第三。電力的制御極其自由。並且極容易變換為另一種形態的動力。因此各種類別地被使用的諸種動力。可以由一個發電廠提供分配。各處可以自由便變換為其所需要的動力去使用。或為光。或為熱。或為力。

光不僅只可用以照明諸物。而且更能溫暖煥發人類的內心古人謂(燈火可親)。此語最堪玩味。現在就總的趨勢上看。可以說已是電燈的世界。這是誰都不能否認的。電燈在建築的照明設備上。不僅只成了舊式燈火的代用品。已經過繼續不斷的研究與改善。日新月異務求其適用於各部門的人事—作。如色彩的配合。光度強弱的調節。活的自由等諸方面都有顯著的成功。已比之天然的日光更為合由。而成為建築上室內設備之一重要的部分了。

夢裡

(劉南屏)

夢裏。我正寫詩。
寫落梅花。寫夕陽。
寫古道。寫流水。
寫微茫的夜色。
寫月光的流動。
驀的飄過簫聲。
彷彿起在迢遙的椰林之外。
悠揚婉轉。像是煩怨。
像是哀咽。兩個悴影浮現。
一個少女的憔悴容顏。
一個嫠婦的孤獨可憐。
呵。世上有填不滿的缺陷。

一九三四三八

文化消息

▼吳承仕。孫席珍合辦文史雜誌事。現已逐漸具體化。已約請周作人。徐祖正。鄭振鐸。朱自清。張我軍。范文瀾。臺靜農。嚴旣澄。高滔等二十餘人為撰稿人。此外上海方面亦有不少作家參加。創刊號已决定於四月中旬出版。前傳擬與文學季刊相抗衡云云。據孫氏表示。不但并無此意。且曾邀文學季刊負責人合作。以便彼此共促文壇上之進展云。(眞)

▼最近成立之鸚鵡劇社。乃矛盾社與曉露劇社兩團體中之各一部份。及另外一部分人組織所成。共有二十餘人。工作情形甚為緊張。決定每三個月出演一次。聞最近所擬採用之脚本。為熊佛西的牛。秋田雨雀的北國之夜。(國境之夜)。及月亮上昇等。(年)

▼北平京報新出一附刊。名為『詩。劇。文』每禮拜六出版。現已出一期。頗新頴。撰稿人有廢名。澎島。卞之琳。犧晨。高滔。魏照風。邵冠華等人。通訊處『北平京報社轉俞溥』(呆舍)

▼曾在文學雜誌寫小說之澎島。為一新進作家。其小說蜈蚣船已有單行本為比國文學社叢刊之一。(呆舍)

▼法國作家羅曼羅蘭。巴比塞。等合辦一『紅樹』雜誌。第一期出版時。兩天內竟銷二千份。(在東)

▼中國作家蕭艾氏(關係蕭參。確否待証)曾在蘇聯出版之『國際文學』第三期上發表一篇詩。題名為『南京路』。係寫九一八事變後。學生在南京請願示威運動的情形。(在東)

▼華漢。馮雪峰等被蘇聯『國際文學社』約為『國際文學』撰稿員(在東)

▼前上海出版消息編者顧瑞氏。為顧鳳城之弟。去秋因嫌疑被捕。坐牢一月。經人保釋後。即回無錫故鄉休養。聞現任樂華圖書公司編輯。顧筆名有森千。其城。維恒。朱介民等。(流)

▼前創造社一分子之陶晶孫氏。現在上海行醫。以不善拉攏。故生意清淡。最近曾患病一場。(流)

▼曾一度列名婦女解放大同盟之歐查女士。為白薇至交。正月間曾去杭州一次。我郁達夫喝酒。歸後寫了一篇『湖上』載新社會半月刊。歐查姓黃。廣東人。頗豪爽。(流)

▼列寧回憶錄。蘇聯大觀等書編譯者韓起。即韓華愷。江西南昌人。在本省某教會中學畢業後。無力升學。勉強去南京中大旁聽。生活亦甚聊倒。韓自修頗努力。翻譯文藝理論文章不少。在上海時生活亦窮。去冬因病貧交迫而死。有弱妻孤子。身後蕭條不堪。(流)

森永牛奶糖

時髦糖好
人人稱道
個中滋味
好不可告

森永之名。無人不知。其大其盛。眞甲天下。工場規模。宏大而全。所用原料。優美而純。採取製法。最新而精。

滿蒙總經理處　森永糖果公司　大連市雲井町廿七

任人皆能 子宮病自宅療法

無費可得 婦女衛生書

子宮病之病狀

子宮病云者種類繁多 而其中最普遍之症狀、要為下部腰間皆感牽緊之苦、或四肢及腰冰冷下腹若塊然有物、大腿部痛疼尿便頻繁、月經感痛或不調、子宮屢覺痛疼 隨發熱、頭痛惡寒頭重、耳鳴、逆上便秘慟悸、不眠等症、致下白帶 或分泌多量黏汁、此蓋病重之特徵也、該項漏物有如黃色鼻涕者亦有澄清為水者、有如蛋青者、亦有狀如中含血液之濃液者、種類綦夥不一而足、復有每日無間所下極多者、亦有祇於月經後、下小量者、其所以種種不一者、蓋其以屬於急 性抑或慢性為轉移也、惟其皆存多量、漏物者、此即已成疾病之證據也、依此理由、子宮病蓋即子宮內外膜炎、或子宮頸管加答兒子宮實質炎、或卵巢喇叭管等症也、

等婦人之 患腦神經 衰弱、歇斯迭里及兒分病者、蓋多有自子宮障害漏物也、如因循不治、病勢即日益昂進、冒於腎臟腹膜、遂及於心、關係一生禍福可不愼哉、

無知之不幸

世人嘗有歷五年十年之久沉淪於病苦之深淵、超拔乏術遂自暴自棄者、復有是非莫辨、致難決治療之方針者、此觀因諸君未悟對於已病之衛生知識始有以出此果能了解、處置已病之適當方法、治病之目的非不可達也、現代婦科名醫佐藤北晶西牧三醫士與増田醫學博士、題以『婦人病者須知』(歇斯迭里— 血分病如何治之)(子宮病之特徵維何)(何種婦人病可 施以自宅療法)(狀若無病者 惟不能姙娠其故安在)(何以治療漏物)(月經不調施以何術)及其他有關當代婦女衛生事項皆諄諄善誘與以指示、務期詳盡、故如一讀此書、則立開茅塞豁然開朗、庶可循之以求到達治療目的也、於已往十數年間、賴本療法、得登彼岸而脫苦海者達數十萬人其效可想見矣、—救命如救火—請立刻實行 之如以 明信片(或以本報貼郵票五厘)寄至『命之母』本舖東京市京橋區新榮町四丁目一番地笹岡省三藥房函索、不論用藥與否、皆樂為免費送寄、

全快實例者

宮城縣加美郡中新田町西町　關子たね子

然普通婦女皆以為此項分泌物係任人甚有、故毫不介意漠然視之、此誠不勝令人寒心者也

可恐的漏物之害

白帶與子宮病彼此有密切之關聯、而此項漏物之尤令人不寒而慄者、第一即女子最重之職務難以執行、有妨姙娠、致成不姙娠之原因 詳而言之即彼因子宮之炎症障害症而下之漏物、 頗富強烈 酸性其毒素所及有根本絕嗣之虞、縱偶而胚胎、亦難期發育圓滿、其不致中途流產早產或難產者幾希矣、漏物之害及女身、尚不止此、如歷久漏出不斷、因體內血液消耗過鉅、易患貧血及衰弱、面無血色、呼吸維艱心悸亢進、手足疲捲、肩酸欠伸胸胃積悶、頭目眩暈等、此驅匈遭摧殘、終招精神症狀、遇物易感、愛憎生變、嫉妒邪推、異僻、膽怯、健忘無決斷力嚴情、皆勞性、神經 益趨過敏

注意

稀世珍品之婦人藥—『命之母』、因係信用著萬國之藥舖發售、斯迅速服用爲荷、藥價二十錢、四十錢、一圓、二圓、三圓、五圓、十圓、廿圓、及其他各種

如藥店售罄、則請直接以『代金引換』(郵局貨款兌換制)手緒或振替東京五〇五〇番前來訂購、但郵局寄滙亦可、

中國對遠東大會 決定預選辦法
該代表五月二日赴菲

上海訊十日晚全國體協董事會因候王正廷由平到滬、深夜始開會、到王正廷張伯苓、褚民郝更生、馬約翰 吳蘊瑞、袁敦禮、曹雲祥、沈嗣良等、王正廷主席、對多加遠東運動會問題議決如下、

本身議決案

一、選隊參加遠東運動會各項錦標賽及女子網球排球游泳三項表演、

二、代表團定五月二日由滬搭輪赴菲、

三、經費除教部補助半數外、餘由本會募集、

四、推王正廷、沈嗣良、郝更生任本會及中國代表出席大會、

五、推王正廷任總代表對預選決議如下、

預選議決案

一、聘王正廷、許民輝、沈嗣良、馬約翰、吳蘊瑞、爲預選會競賽委員王主席、

二、定四月十四十五兩日在滬舉行田徑及籃球預選賽（三四兩項略）

五、足球游泳預選賽在香港舉日、日期另定、

六、選邱飛海林寶華許承基任網球代表、

七、排球棒 球不舉 行預選賽、出席辦法交競委會酌奪、

八、選王春菁、王春葳、任女子網球代表出席表演、

九、選楊秀瓊等三人任女子游泳代表出席表演、

十、女子排球預選辦法交競委會酌奪、

十一、審定參加田徑游泳預選賽及成績標準表、定十二日發表、對會務議決如下、

會務議決案

一、以滿洲國組織在國聯地位爲根據、復日體協會函質、拒該團體加入遠運動會之理由

二、贊成日體協會提議增加本屆遠運會足籃球隊報名人數

三、通過修訂本會新章、

四、本年全國分區足球比賽暫停、

五、對南協各地協助各地體育工事、應加注意、交常務董事酌轉、（六七兩項從略）

海外運動界拾零

滑冰世界紀錄

在挪威女子快滑選手權賽、曹利根女士、於一千五百米競賽、造成二分四十八秒八之記錄、更於二月三日、哈爾南市（挪威）舉行競賽與大利斯蒂普爾選手、造成男子五千米之八分一八秒九之記錄、均爲世界新記錄、

網球會議

三月十六日在巴黎開幕之國際網球協會會議、預定討論關於一九三六年伯林歐林比克大會、採用網球項目與否、反之美國網球協會、支持澈底的反對意見、查其理由、係存在台盃網球戰及一九二四年在巴黎歐林比克大會聲明廢止網球賽、以尊重該會之聲明、

意揆熱心 練習滑雪

意揆墨索利尼、善於諸般運動、頃特別熱心滑雪競技、於二月上旬、預定以數日間之休假、赴羅馬附近之薩比尼爾連山、練習滑雪、

中國女子恨用武無地 因遠東無田徑籃球項目
（轉載天津庸報）（續）

前鋒楊森非至萬不得已時不必調動因楊投籃最準確、能指揮全軍、爲責任之所歸、全隊之靈魂、以陳聚才或潘夢代薛匹侯陳步代鮮明、投籃準確、夢短小精悍勇於搶球、能與楊森作奇巧之聯絡孫桂雲奔走顛得法、跳球亦佳、以代陳榮蓉與楊森等取得一致、後衛鄒明德與石瑞霞、技術上異曲同工以鄒代石、當能盡職、陳婉卿之代陳金釵亦然陳白雪可莫調動、蓋一調動、接濟前鋒將爲減色、全隊或將成混亂恐慌局勢、且陳白雪最近因練習得法絕少犯規、斷無被罰出局之理以此推之前者之基本陣綫、萬一猶效果、後者之預備陣綫亦堅強無比、不致因臨時事故而失敗、至方臨陣制敵、隨機應變、貴在教練、使教練委員得人、則實力雄厚、計劃又周全、鳴鼓進攻、日本菲律濱均一舉可克、首位一席、讓歷來稱爲"纏足兒"者居之無疑矣、總之、凡事先盡人力、而後聽天命、以上所陳、想國中體育家、早已興訂定(記者)意同道合且或已訂定方針、預備進奪遠東之女籃球首席、進攻日本之遠東女田徑王位、奈天不作成、變生不測、使諸女英雄負載長嘆、永留不克（爲國爭光）之恨、

高而夫協會

高而夫、從來雖有世界共通之規則、然無存在國際統一的團體、只英國聖安德流、羅雅爾高而夫俱樂部、認爲斯界之高權威、今次美利堅與特里俱樂部總裁赴歐、遊說歐洲各國、努力設立國際高而夫協會、與高而夫世界選手權大會之開會、

滑冰霸權

歐斯羅市舉行之世界女子型滑選手權賽、蘇尼亞、赫尼女士、（挪威）依然保持優良成績、繼續八年制霸女子世界選手權、又意國密拉諾市舉行之世界冰球選手權賽之決賽、加拿大隊、以二比一之成績、擊破美國隊、本年度錦標、亦歸于坎拿大隊、

日德女子競技

德國女子田徑聯盟、迎逐參加倫敦女子歐林比克之日本女子選手之歸途、預定八月二十二日許、在伯林開幕日德女子對抗競賽、或招待比賽之旨、

女子會長

美國女子籃球協會、頃任德羅維雷斯 貝克曼女士爲新會長、美國運動團體、以女子任爲會長、當以該協會爲嚆矢矣、貝克曼女士、曾爲籃球選手、屢次獲得全美籃球選手權、且爲陸上選手、于百碼（十一秒一九二四年）六十碼（六秒一九二七年）八百八十碼（二分卅一秒、一九二八年）均造成世界記錄、更於一九二八年之阿姆斯特丹舉行之歐林比克大會、爲美國代表選手、赴參出場云、

長途滑雪

蘇俄年中行事之莫斯哥—伊爾庫次克間之長途滑雪、費八十三日、過去二月廿一日、抵莫斯哥、參加該賽之選手五名有時與零下五十度之寒冷、突破五千二百基羅米之長途、選手一同、爲參加二月廿三日開幕之第十六次赤軍紀念祭起見、最后數日、每日滑走九十乃至一百二十基羅米、

經濟欄

傳將禁向日輸出之 滿洲產萍菓
今后輸出更將繁盛禁輸說完全誤傳

【大連訊】當地最近由日本傳來消息、謂滿洲產萍菓之向日輸出、因被嚴厲之檢驗規章、而陷入呆滯狀態云云者、已判明完全誤傳、不過爲防止滿洲產萍菓與朝鮮萍菓混諸計其檢查手續、似較鄭重、如現今由滿向日輸出萍菓、完全自由、但依目下形勢而推察之、將來檢查規程實施時、恐將稍受影響、關於此案、刻經關東廳內務局長、與日本農林省當局接洽中、聞農林省已允在關東廳設置檢查所時、即許可滿洲萍菓、直接輸入、免去從來一切之手續、故關東廳當局、擬與農林省交涉告一段落時、即着手進行設置檢查所之準備云、

啤酒張價 製造側反對

【東京電】東京酒類同業組合、當十八日開幹事會議、對于漸入需用時期之麥酒、決定每瓶漲價二分、其理由即因製造工廠方面之扣價金、每箱（二箱四打）減低金二十錢、關于此種漲價計劃、製造業者方面、已表示反對、（又電）東京酒類組合、于十七日開幹事會議、對于麥酒漲價二分之可否問題、經慎重協議結果、根據種種理由、認爲不得已之步驟、竟剛意見一致決定漲價之麥酒及價格如左、

酒名	前價	新價
惠比須麥酒	三十二錢	三十四錢
麒麟啤酒	三十二錢	三十四錢
油混恩啤酒	三十一錢	三十三錢
歐拉葛啤酒	二十八錢	三十錢

日對滿華貿易 二月份概算

【東京專電】據大藏省發表本年二月中、日本對滿華及香港之貿易、概算如左、（單位千圓）

輸出	三三、九三七
輸入	二六、四二七
計	六〇、三六四

按上記數字、與昨年同期比較、輸出增加一百六十七萬四千圓、（百分之五、一）輸入減少五十九萬一千圓、（百分之二、二）輸出總計增加一百八萬三千圓、（百分之二、八）輸出超過輸入總額爲七百七十五萬九千圓、與昨年同期之出超總額比較、增加六百九十二萬三千圓、按地方分別如左、

輸出、（單位千圓）

滿洲國	四、九七九
關東州	一九、二九二
中國北部	三、六四九
全中部	三、九六九
全南	五一
香港	二、〇七三
總計	三三、九八三
輸出超過輸入	七、五一〇

農業科學化
俄設農林航空 播種飛機數百架
本年飛種區約十五萬俄畝

莫斯科訊云、蘇俄政府、爲適合農業之進展、特設農業及林業航空、農業航空飛機所當之任務即散佈種子、驅逐害蟲、及其他保護工作、林業航空飛機所當之任務、即驅逐害蟲撮照實景、及其他保護工作、據查蘇俄一九三一年度飛機播種田地、計達四千二百俄畝、及至昨年、飛機播種田地、計達十三萬八千俄畝、可見其航空散種發展之迅速。並據調查實績以航空撒種者、竟增加百分之二十、乃至二十五之收穫、因而蘇俄全年擬用飛機播種之田地、擴張至十五萬俄畝、參加播種之飛機、將達數百架、就中有特別飛機兩架、其一每日能播種二百俄畝、其一能散種二百公斤以上、聞今年蘇俄航空播區域、爲北高索、烏克蘭中伏爾加、中央津地、特別區、科薩克斯坦、中亞細亞、乃爲撥種一帶云、

因美國提高銀價 津埠貿易忽變象
進口繁興出口呆滯

【天津訊】自廢曆年後、津市出口各貨、如皮張毛絨棉花乾白核桃仁等品、均頗活動、各貨市價亦咸有漲勢、故市場一時頗爲興奮、迨華府決予提高銀價之消息傳出、此間出口各商均乏心氣、各貨遂一呈停頓、其中感受影響最大者、厥爲棉花、旬餘以來、成交寥寥、市氣亦疲、各項毛絨及豬鬃、亦減退不少、至於進口方面、竟欣欣向榮、蓋以金價低落、匯水適宜、各進口商紛紛批進各貨、近日由國外或滬市進口之疋頭、雜貨、紙張等品、較平日增加不僅倍徙、由內地駐津客帮、仍多觀望不敢貪進深懼銀價續漲也、且因各地農產品低落、銀根奇緊、消耗力輕微、故各進口商運到各貨、仍存於各倉庫中、又近一週來各商多向外行批訂大宗貨品、交割日期多在五六月內、市價平均較月前批訂者略爲低廉、

英商相力說須速解決 通商貿易之懸案
期保日英親善關係

【倫敦專電】駐英松平大使、事十六日午間、攜同松山商務參事官、往訪英政府藍錫曼商相、對於日英通商協議有決裂後之善後策、會經兩後約一小時之重要協議、其懇談內容、雖尚未發表、但據始終當任會商斡旋任務之松山商務參事官及維爾蒸產業顧問等參加之事實、推測之、其勢爲交換關於直至會商決裂之經過事情、及其重大影響等之意見、並提倡日英棉業會商者、乃英政府、當局、故關於決裂後之善後責任、固在英側、已經藍錫曼商相屢次的表明、當十六日會見時、藍商相更爲確保日英親善關係計、對於兩國間積存之通商貿易上之重大懸案、須謀迅速解決之方策、但英政府亦不至接任民間會商而直行提議政府會商之性急的處置、據由擬經外交機關、探視日本政府及日本棉業公會之意向、已向日側提出關於懇談考慮案之要求、松平大使當允向本國政府請示後即行答覆云云

中銀宣傳兌換法
奉票流通期日迫 定在火柴盒面印刷廣告

【本報特訊】中央銀行爲統一幣制、整頓金融計、已定自本年六月一日、實行禁止奉票之流通、關於促進兌換之宣傳曾經廣大舉辦、今更爲期宣傳之徹底計、決定在一般家庭通用之火柴盒上、印書廣告、大事宣傳、聞已在營口三大火柴工廠、印執多種宣傳的火柴盒、自本月二十日開始售賣云、

美國增徵 菲島椰子油稅

【華盛頓訊】美政府接得菲律賓總督顧瓦拉氏報稱、因十五日開會之上院財政委員會議、對於菲律賓輸入之椰子油、決定增徵附加稅百分之六案、遂引起菲律賓當地同業者極端的反對之氣勢、美產局刻正講究善後策中云、

第一回日滿貿易 春季見本市

優待方法

一、對於購買價置三百元以上貨物之主顧奉贈三等車往復票價或二等一次車票費

二、入場時奉贈晝食劵

三、對於會期中之訂購貨則有大阪商船運費八折之特典

出品者

東京	二一	福井	二〇
大阪	二三	和歌山	九
京都	四八	岡山	八
名古屋	二一	福岡	四
神奈川	二三	靜岡	二
神戶	五	奈良	一
廣島	一三	朝鮮	八
石川	一七	滿洲	四
合計	二二七		

期間 自三月廿五日起至同月廿九日止

會場 奉天千代田通四〇 日滿貿易館

出品種目

第一部 家庭用品 家具、裝飾品、建築材料、五金製品、陶器、琺瑯鐵器硝子製品、電氣瓦斯氣、其他傢具、文房具、書籍、紙類、玩具等、

第二部 服裝附屬品 絲、人造絲、毛織物、綿花、莫大小衣類、睡毯、洋服及附屬品、帽子、婦女兒童服化粧品、零星雜貨、皮製、膠皮製、賽璐易製品手藝材料等、

第三部 食料品 乾魚、茶、罐頭貨、果食、菓子、藥品、調味料、日本醬、醬油、雜粮、洋酒、日本酒等

主催 日滿貿易館

後援 滿洲國協和會 奉天市商會 各府縣駐在奉天員協會

德國空前發明 淋病特效聖藥

猩星商標

梅濁剋星
五淋白濁六小時奏效

殺菌滅淋 澈底治療
藥力最大 奏效最速
譽滿全球 第一靈劑

各國名醫三萬人一致公認熱烈採用
三千二百萬病家實驗證明絕對特效
打破現代淋病治療史上之最高紀錄
確是全世界還沒有這樣進步的製劑

本劑係德國醫聖爱她那博士四十年之心血結晶、其主要成分爲轟動全球醫藥界所公認根治淋病最具神效而殺菌力最最強烈之BALS. COPAIV.製劑、並配合富有清濁利尿鎮痛消毒收斂防腐等特效之各種名貴藥物、用最新科學方法監製、主治急慢性五淋白濁、以及因淋病而引起之一切尿道炎症、雖手術注射內服電療及屢醫屢藥不克奏效之重症、服此無不立顯驚人效能！

每盒 正價三元 函購寄費加一
世界各埠各大藥房均有出售

■上海白克路—柯爾登洋行獨家經理
▲奉天十一緯路第七十三號
▲哈爾濱道外正陽四道街口
柯爾登洋行

贈券 58
茲奉上郵票十分請寄下梅濁剋星樣品一份及淋病療養新書一冊此致
奉天或哈爾濱道外正陽四道街
柯爾登洋行
姓名住址 蓋章

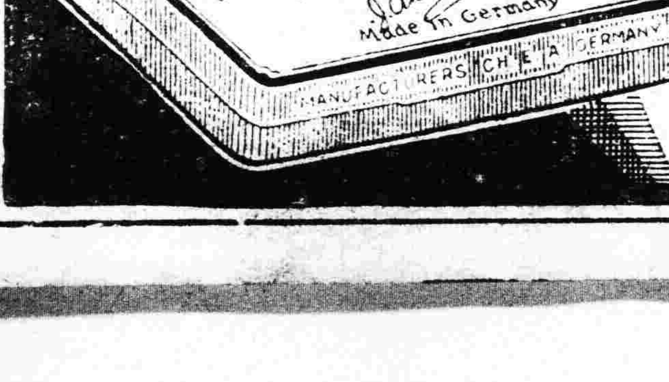

特約經理處
哈爾濱道外正陽六道街亨得利內柯爾登洋行經理
奉天鼓樓南五洲大藥房 大連監部通華泰西藥房
營口西大街五洲大藥房 安東金湯街瑞祥泰大藥房
新京長春 中西 吉林 五洲 中西 黑龍江 中西五洲 齊齊哈爾 四平街和發瑞 以及東三省

肺結核（肺癆）的營養治療劑

拐阿可爾・保利他民

〔主治〕肺結核　消化器病　食慾不振　全身衰弱　營養不良　面黃血虧　孕時及產後　病後恢復期

本劑中的主成分、是經過人工消化的動物性蛋白質、對入體得無勞胃腸、而補充蛋白質的不足、以造血肥肌、並可輔助消化、催進食慾、以增加人體的自然治癒力與抵抗力。本劑中的副成分、是對於呼吸器疾患、有特効作用的拐阿可爾硫基酸鉀、故經主副兩成分配合的拐阿可爾・保利他民、乃兼有營養强壯及藥物治療的作用。在肺癆病治療上、不啻一大福音。

〔價格〕小瓶（一圓六〇錢）　中瓶（二圓六〇錢）　大瓶（四圓七〇錢）

醫家實驗報告集函索即寄

日本大阪市東區道修町　武田長兵衛商店股份有限公司

34-221(O)

美哉此烟

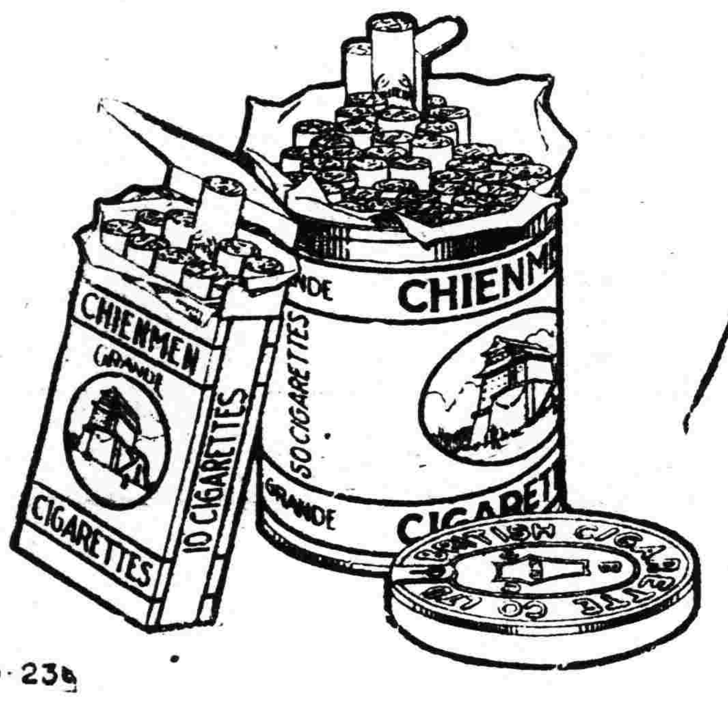

大前門

CD-23

口腔衛生

仁丹牙粉

白牙固齒的工作第一

「試將仁丹牙粉用過一次其餘牙粉全不能用矣」

此兩白語眞愛用家的口頭禪　荷蒙讚許　事實當然……品質、香味均隨科學的無窮進步超等、優等、斷斷乎精良無比……

必請！用此牙粉於每日爽朗清晨　燈明寂夜　行口腔工作立成鐵石固牙　珍珠美齒

朝　健牙美齒　清晨之喜　超等牙粉

晚　虫牙可畏就床時宜用此藥效牙粉預防發生

常備藥仁丹總行　森下博大藥房

味の素

（味之素）

得意

新近食物上之認識格外長進、不論飯莊家庭咸爲講究、況于司厨人用心最爲多大、張厨師傳心中哄笑、世人未周知烹調一妙法、如作各菜湯、須加少点**味の素**立能調成鮮美、張老夙悉此法、滿面得意、食者亦至滿面喜樂也。

(C-370)

都市計委會決
添設特委
不日劃定區域

【大連】大連都市計劃委員會、鑑於大連市逐年發展、日漸繁華、今者固位占東洋唯一商埠、今後都市之計劃、正應進行、因而前曾開會討論、大連市今後發展之應行事項及設備、並決定設立特別委員會、以之決定大連都市計劃之區域、而關於特別委員之人選上、刻間由委員長進行物色中、約在數日內、即行選定、同時召開委員會、由該會議席上即時決定計劃之區域、是以大連市之都市計劃、亦因而開始着手云、

于承審員榮升 龍江法院推事

【泰安鎮】本鎮行署于承審員、兼行政責任維森、已升地方法院推事、緣該氏蒞泰數載有功地方、是以本鎮農商各界恭送緞區轅帳、銀質盾器多枚士紳首領、均往行署請求撮影以久紀永作念云云、

華工北上續誌
連驛收入迭增
鐵道部收入亦造紀錄

【大連】日來大連驛內充滿北上之候車旅客、就中以苦力占其多數、因此滿鐵鐵道部之旅客收入、亦隨之而激增、據調查日來大連驛收入今列如下、

三月十三日	一三二九三圓
三月十四日	一七八八七圓
三月十五日	一八三二六圓
三月十六日	二七七五九圓
三月十七日	二八七五八圓
三月十八日	三一〇一〇圓

十八日一躍而增至三萬餘圓、當日驛之內外、直達至日本橋附近、皆爲候車之苦力所占、因之滿鐵鐵道部、日來之總收入、亦造新紀錄、逐日之收入列下、

三月十三日	八九九三七圓
三月十七日	九九一二四圓

滿鐵列車中、亦因而感及擁擠、鐵道部特於午前七時二十分、由大連增發列車一次云、

連絡汽車 四月間舉行

【大連】滿鐵埠頭當局、爲應旅客之便利、承各汽船會社之請求、決於大連驛至埠頭間運轉汽車、以使車船轉乘之連絡等情、其後滿鐵鐵道部送與大阪商船側、開會討論、至十九日午後、始行決定、至於所需經費、由鐵道部及商船側、拆半負担、並將自四月一日起實施之、當定期船進港時、該汽車候於埠頭港岸上、專候繼乘列車之旅客云、

恭親王將來興
恭代告祭

【興京】永陵司祭員鍾綸奉盛京陵廟承辦事務處轉宮內府近侍處電傳聖旨、派恭親王分期馳詣太廟三陵、恭代告祭、飭即敬謹預備、日期續電另加等因、該司祭員遵即預備公館、掃除陵殿、甚形忙碌云、

西崗申告當局 管內衛生現狀

【大連】數年前市民間、即懇求當局、整理市街道路之衛生、以期國際都市、名實相符、現在如一般文化大街道、固皆煥然一新、惟滿人蝟集之西崗子管內、仍然狼藉如故、且失掃除、污垢已極、西崗署黑田衛生主任、有鑒及此、將以現狀申告於市當局、仰爲設法整理、其大意如下、

▲道路與溝渠 西崗署管內之道路、及溝渠等處之不潔、固已盡人皆知、與素稱國際都市之大連市、不甚名譽、且客冬之間、遺存殘雪及污土等、僅掃積於街路之側、或溝之一隅、而塵土箱中集留之垢物、亦多被風吹積於各地、通行感無立足之苦惱、況春風時起、近又被風吹散徒於家宅、防碍衛生、莫過於此際、衛生夫役、雖一時掃除、僅以馬車載除塵箱中之集存者、或街側積藏之一部、溝渠中仍蕪堆置、未曾搬去、塵芥堆積如山、炎夏在即、又屆時疫發生之時、清潔一項、正爲目前緊急重務、至於污水道及溝渠最多、衛生智識不足之管內北崗子大黑河露天市場等地附近幾不堪路人通行、

▲公衆便所 不惟西崗管內公衆便所污垢已甚、而市內各地無不皆然、臭氣勳人、商民固無負責掃除者、而當局亦無暇整理、實爲遺憾、且值春暖融和之時、向之凍結者、今已融解、一時難無完善之整理策、極應澈底清掃云、

携愛人來連謀生 不得志服毒永訣

【大連】日人荻野德道年二十八歲、於月之十二日、由錦州來連、投宿於市內南方大旅社中、至二十日午前八時之朝起時、竟偷服雅片而自殺矣、幸有其妻永尾氏速爲發見、急送於市內博愛分病院療治中、生命無或危險、聞荻野在錦州時、曾與鈴蘭咖啡館內女役永尾氏有交、後因愛而竟有白髮之約、乃携之來連、企圖謀職、後經介紹已就職於山縣通梅花堂、而永尾則充女役於某咖啡館中、惟收入無幾、生活仍難、一時感前途無望、致服毒自盡云、

劇場前維持秩序 馬車劃駐區

【大連】大連署保安係、以爲時屆觀櫻花之際、例年此時市內交通頻繁、所謂市虎傷人之時也、自交通協會創立、各廣場實施左轉制度後、交通界因有非然之秩序、雖然市內各劇場及電影院等庭前、每當深夜或日暮散劇之時、汽車及馬人力車車等、雲集其前、且該時觀劇者、扶老携幼、同行雜踏、於車塵馬足之間、易於演出不祥之慘劇、且交通亦被杜絶、況各劇院、皆位占市之中心繁華街、又無官員爲之指揮、與整理、將不免發生意外、遺害非淺、故警署特於各劇場之庭前、劃分駐車之區域、更分別車之種類、使其駐車之處、無碍於交通、並特派專務取締員立於該場附近、維持秩序、人之步道、與車馬道、無混合之患、至於馬車夫等、不得擅自離座云、

防時疫兼重衛生
市會嚴防窃糞

【大連】市內各警察署、前聞各公衆便所中、時有失糞之聞、且難防範、雖已稟報於市會、但終無善後之策、市會特別委員、於十八日赴各處實查云、當見北崗子高崖下之北方有數處糞堆、皆以木板作圍、占地千餘坪、臭氣是設散他如露天市場柳家屯等近側、亦到處散積、不時運至海岸、以風船運于復州等鄉間、若以時價核計之、値錢頗鉅、察其來源、皆係窃取者、一般衛生夫役等于工作之暇、任自偸取、致公衆便所中、竟無積存者、今後爲預防計、每日午前三時至六時或午後四時至七時間、派員于各便所及貯糞場附近、嚴重監視、並令近比之警察所、不時監視之人且當炎夏在即、時疫頻發、偸糞者、于惶恐之際、多遺糞便於路上、無人掃除、而其放置之場所、亦接近居民、其不衛生已極、故應嚴重取締云、

秦隊長智勇 斃匪獲槍得票

【東豐】縣警務局於本月十五日、據情報步四中隊長秦海濤、在八區太平溝、與匪首滿江紅接仗、自十四日午后八時起雙方對持、至翌日午前六時停戰、此役結果、擒斃匪人三名、活擒匪首滿江紅一名、獲得大槍二支、手槍三支、並得人票一名、我方完全無恙、該隊長勇謀堪嘉云、

赴日參觀閱兵式
決編軍事團前往

【吉林】吉林省警備司令部頃奉中央軍政部令、以現爲善親鄰邦、聯絡感情、參觀友邦之軍威、訓練之整備令歲日本天長節之閱兵式、我滿洲國擬組織軍事參觀團赴日、全國共選三百名、校官以上者前往等情、吉林省警部軍令、已向所屬各部隊遴選、於限定期內來省在京組成、赴日警部五處中派五員少官前往、已經指定呈部云、

吉京國道 委託經營

【吉林】吉林新京間國道全長一日廿三基羅、原由國道局修築、最近交通當局以鐵路代用線關係、已委託鐵路總局經營、本年五月底工竣、六月初開通營業、

協和會即開 帝制宣傳會

【吉林】吉林協和會、現爲宣傳帝制之本旨、及使人民明瞭、特於月之十九日、在財神廟胡同協和會、召集一般有名望之市民開會討論帝制宣傳、以期明瞭帝制之適宜、此係第一次之會議云、

軍政部委任部附

【吉林】吉林省警備司令部頃奉中央軍政部令、以現在特派山崎盛一爲綏寧地區警備司令部部附、及駐哈辦事處處附一員、岡本小原等五員、爲騎兵支隊之獸醫軍需等職、仰即委任薪水等級已由部核定云、

參事官等入京
參列會議
兩廳長已與之偕行

【吉林】省公署總務廳長三郎、民政廳長李銘書、參事官浦錄張書翰等、民政部於本月廿二廿三廿四等日、開全國各縣參事官會議、爲參列議席、於月之廿日帶同民政廳馬事務官總務廳山本調查科長幷爲東渡之巡警長送行均於二十五日歸來、

各官廳紅磚運吉

【吉林】近一年來、吉林各官廳之新建房舍甚多、需用之紅磚、因吉垣無有造者、現由新京方面運來紅磚甚多、供給各官衙修建樓房之用、吉長車站台存物特送入城者甚影云、

肇興船在申觸礁

【營口】市內肇興輪船公司之肇興號（一二百卅七噸）於月之五日由上海駛往烟台將行至吳淞口左邊觸礁沉沒、聞該公司日前已接上海來電、但詳細末明云、

後藤科長來營履新

【營口】營口航政局工程科長、自出缺以來、當經新京交通部、委後藤治水科長、來營接充、後藤氏刻已在京、交代清楚、當於昨由京搭車蒞營、翌日即到局視事云、

日代議士來營視察

【營口】日本山口縣代議士葛原緒平民（政友會）及東京木下商會主人木下重作氏爲視查滿洲國各地產業狀況起見、月之十二日、來營當即分赴市內各處視查幷查考水產精鹽各業情形於十四日事竣去營云、

外交部旅券查証處
將改稱辦事處

【營口】駐營口滿洲國外交部旅券查証處、自大同二年秋在營設置以來、辦理外僑查証事宜、成績卓著、事務日漸紛繁、茲聞外交部令改稱、外交部駐營辦事處、一俟籌備就緒即可改稱云、

因便交通 動工拆城

【錦縣】縣城北街牌樓對麵轆井子兩巷、爲一大通衢、今官方爲欲由此巷東通車站、西貫河西計、特將該巷兩頭城墻拆口、俾利交通、並發達市面已於月之十四日開始動工矣、

皇帝紀念塔 募捐建築

【錦縣】縣教育局奉令、略云在省城爲我滿洲皇帝、建築紀念塔、以垂瞻仰、向各校募集捐欵、計小學生每人二分、中學生每人三分、職教員每人月薪百分之一、限於月之十八日呈繳云、

上丁祀孔

【雙山】本月十七日、爲上丁祀孔之期、縣長闞恢原、率各界首領、及學生法團等、在縣立一校、舉行祀大典、主祭正殿獻官、爲縣長闞、崇聖祠分獻官、爲內務局長劉自新、餘各殿分獻官、皆係各界首領禮成後、縣長及商務會長一二校校長、相繼演說、後撮影始散、頗極一時之盛云、

丁縣長來省

【吉林】扶餘縣長丁光晉、頃被縣民誣控、省署已派員往查、丁縣長爲向當局陳述眞像、於日前來省、一俟公畢仍回原任、

祝融駕稅振興糧棧
燒房間倒糧囤

【遼陽】城內南街糧商振興永、爲機器油房大糧棧、自去歲開張以來、生意尚稱不惡、詎於十七日下午五時許、因不愼於火、一時黑烟直冲霄漢、警鑼環街緊敲、嘈雜之聲震撼全市、後經各商號水龍、及滿日消防隊、協力撲救、直燒至八時許、火勢始見息滅、計燒去瓦房十二間、糧石損失頗鉅因防連及旁家計、將各囤全行扒倒、以致紅糧青黃黑豆谷子小米十餘囤、均行混雜一處、滿舖院內、至火起因何、容訪再誌云、

上丁祀孔 開市民會

【克山】於本月十七日爲春季上丁祀孔日是日天氣清和惠風不揚於擬定時間十時當由教育局主辦設備一切完畢遂舉行祀孔典禮主祭官爲縣長陳毅階祭定爲四旅旅長賈金銘氏東西哲之配祭爲教育局長夏文勝教育會長趙元凱由通贊而引贊如序舉行且用以跪拜禮以示崇敬此時樂歌合作炸炮齊鳴與祭官紳軍警憲學生等亦莫不嚴肅之景仰祭畢同時開市民大會先由縣長講演謂今天是春季上丁祀孔之日藉這個機會所以招集本縣一般市民開一市民大會市民大會之宗旨就是我們滿洲建國不到三年的時光現下改爲滿洲國帝國一切的政治文化統以王道爲正軌所謂王道者就是孔聖先之來教導治化禮得這安講演孔道係縣立男女初中學校、經學教員李仙舟、羅華亭相繼講演孔聖之道、且謂孔聖之道傳流於世尙、且如斯景仰即其道德普澤、於民其教化之普遍天下者也、現下王道主意即是古聖先王之大道聽講、民衆約數二千人左右、至十一時半、始紛紛而散而閉會矣云、

呂督察長赴鄉查事

【錦西】警務局呂澤生督察長、於本月廿日、奉潘局長之命、赴瓦廟子村、調查機密事件、約於三二日內、即可遄返矣、

全縣警察署長
更動誌詳

【松山】錦縣公署、自改組以來、各科局統歸縣署集權、縣長按財教警四局、力加審查近查警官亦有應行撤換者、偵查之結果、始於月之十八日發表、茲將更易、各警官姓名如左、石山站警察一署、署長齊佐廷離差、所遺之缺、以即三署梁啟厚署長接充、三署長一席、以金廠堡四署、曲國棟署長接充、四署長一席、以五署司法主任、白炳湘陞充、天橋廠署長之職、五署長之缺、以警務局科員、姜士濂陞充、双陽甸六署、趙春和署長、調任大凌河七署、右屯衛八署、牛世慶署長、調任六署、所遺八署長之缺、以警察大隊副、耿文魁陞充、以上各員奉委後、刻已紛往任所交接矣、

隊長維持治安 嚴查路線

【拉林】本街友軍獨立守備隊、步兵十一大隊、第一中隊長、下野勝太、自駐防以來、靖亂誅暴、商民賴以安度除莠安良、盜賊聞風滅跡、其勵精圖治、熱力出於致誠、其關明奈苦、不辭勞怨、對於路線、防守嚴密、尤能親出巡查、不避勞苦、是以國有道之化、民得樂土之居、此皆下野隊長感之化之、保護之功、而我拉林商民、應如何感激、如何欽佩情云、其歌功頌德、口碑道載、出於血性、出於至誠、眞一時之隆情云、

規定罰法 煙酒牌照

【遼陽】縣稅捐局近奉省稅務監督署令、以烟酒營業商、按季繳納之牌照、因錢法奇緊關係、多未能準時繳納、殊屬有碍稅捐、茲擬訂相當辦法、凡烟酒牌照逾過三期、俱未完納者、即按應繳之數、五倍處罰、不滿三期者、姑准不予加罰、勒應限完納、以示體恤云、

小川少將蒞洮履新

【洮南】駐洮友軍騎兵、旅團司令官茂木少將、奉諭榮升東京、師團附、所遺旅團長一席、已委任小川少將來洮接任、該少將受命、即于三月十六日專車蒞洮、洮邑滿日各界人士及軍警學生等、均排隊遠迎于站、滿街均懸掛滿日國旗、以表歡迎之意云、

捕獲僞造小洋犯

【金州】馬家屯住戶馬某、（名不詳）父子四名、合謀僞造現小洋、該馬某之子、現傭工於內外棉業工作、以謀生活、其子每屆發放薪金時、以此僞洋、替換金票、于月之二十七日、被人發覺、報告警署飭員將其二子捕獲在案、正在審訊之間、其父等聞信、逃逸無踪並搗出僞造模樣板二面、仍在偵查其行跡云、

榮警務局長電飭
八署維持治安

【拉林】雙城警務局長、兼警察大隊長榮廷、係充軍警各界要職、經驗宏富、故接事以來、舉凡一切警政、無不力謀整頓、尤能力除積弊、廉潔奉公、可謂難得之良警官也、於十四日、電令拉林警察署、及第二中隊、關於地方治安、注意事項、（一）地方有不良份子及私藏槍械者、嚴查逐縣（二）如有不法行爲無職業者、務要查辦取締、（三）戶口之注意、（四）拉賓鐵路、實力之保護、（五）關係道路之築修、及一切警政之進行、警察署長南瑞符及二中隊長、吳恩溥、接電後即實行遵辦云、

商會平抑房價

【通遼】商務會長蕭慶齋、近見各商荒閉、甚至無日無之、究其原因多數因營業不佳、加之房租太貴、雖然縣長、參事官及士紳提倡於先、迄未達到落價之實現、蕭氏本照衆商之要求、不避嫌怨、於前晉謁崔縣長及參事官、詳陳民意、及房價昂貴、影響市面、聞當局以此事實關係民生、不日即爲通知各房主務須隨年減輕、不可任意高抬、倘被查覺、必爲罰懲云、

清潔會招開會議

【鐵嶺】鐵嶺清潔會長石曾二人頃鑒於春令、易生疾病、爲注意地方清潔起見、十八日午後一時許、特召集幹部會議此外參加人數如警務局之衛生隊長、及與衛生上有關係之人員、均得參與、藉資討論清潔以保衛生云、

警局發放小槍
但須覓得商保

【鐵嶺】本邑警務局、現以出勤官警雖持有大槍以維治安但關於行政警察之觀瞻上、諸多不雅且感不便、爲事防務而易於佩帶計、特請准省警務廳已領到八音手槍五十棵、用以分發分所長以上之警官、予以佩帶、至於分所長間已規定、各發給自來得手槍一支、但各官員長警須覓有殷實舖保、方允佩帶云、

匪警頻聞

【昌圖】第三警察署十三日上午十二時、據報告居仁村電新秋屯、住戶姜萬福家、於本月十二日午後十二時、突有步匪六名、各持手槍闖入屋內、搶去大洋二十八元、綿被二床氈一領、棉衣四件、搶畢向西北逃去矣、及第六警察署十四日上午十時

栽贓反坐

【泰來】泰來第五區大新屯警察署轄境、第一保保長吳香林、家境富有、恃財逞勢、素稱土壕、其胞弟吳香保、更加兇惡、一鄉側目、去歲吳香保通匪濟匪、接害地方、鄉人敢怒而不敢言、不料天網恢恢、疏而不漏、於本年一月間、以微故與同村王永孚、發生齟齬吳氏弟兄、異想天開、竟將自己私槍、暗藏王永孚垛內、計連珠槍一枝、嘍子槍一枝、翌日便偕同伙伴、至王永孚家檢查謂王家私藏槍枝、旋由草垛內將前槍搜出、遂將王永孚及槍支、一同轉送縣警局、經遠藤指導官、及侯局長、訊明案內情由、並密派調查園詳細查明、始將吳氏弟兄、故意栽贓害人情形調查明確、更以吳氏兄弟、曾經爲匪、於二月二十六日押赴刑場槍決示衆、聞者莫不稱快云、

成立巳義倉

【泰來縣】泰來縣公署、奉省令組織義倉、於一月間即組織完竣、地址在縣城內、西二道街南頭、唐家胡同、租僱民房九房間、靠北頭二間、留作倉長辦公室、及夫役住室、南頭七間、作爲倉房、約計每間能存穀子二百石以上、共能儲存一千八百石左右、通計全縣熟地、約在九千五百垧、每垧以一升半納糧、於四月一日以前、大概即可輸送完竣、倉長楊榮久、係泰來道德會長、平素以仁慈博愛爲懷凡地方公益事項無不躬自提倡、名譽事績昭昭在人耳目、此番由縣署公開會議、推舉充任倉長一職、到倉後即親赴各區召集各區保長、解釋應立義倉之原因、並令限期納穀等情形若該會長者對於公益、不辭勞悴、不憚厭煩、今既長任義倉、則將來造福、泰來、當不在少矣、

縣令各鄉村農 提倡副業

【西豐】縣署近以振興農業急待研究、對於副業、尤應提倡、遵奉省令、特於十七日轉飭各鄉農村、關於養雞畜豬種棉等等副業、務宜特別注意、盡力提倡、以期農事之外、各種副業、盡善盡美而後已、

醫藥公會施引牛痘

【本溪】天花之害、人所共知、欲免此災、非種牛痘不可、是以醫藥公會、乃發起免費種痘之舉、該會日前、貼張佈告、自三月十九日起、至四月十三日止、爲引種期間、時間自上午九時至下午二時、地址在縣署後李向陽處、望我市民、速街引種、莫失良機云、

修理城門 禁止行人

【金州】民務會會長曹冠甲鄭懋臣有鑒及此、爲城門洞處每屆天暖之時、人畜車往來如鯽、致塵土飛揚、有碍衛生、於月之十七日、正在庀材僱工修理之際、不日即能竣工通行矣、

踢子溝匪警

【輯安】三區踢子溝、農戶高茂德、家道小康、頗有積蓄、股匪垂涎日久、爰于本月五日突來胡匪八名、武裝齊全、該匪首報字長山好、匪等卒使迅雷不及掩耳手段、將高某家搜索以空、臨行將高茂德架走、遁散山林、毫無聲無息、俟後經被害者報告軍警查緝、能否將高某救回、容訪再誌、

新縣長接任

【盤石】本縣縣長一席、虛懸已久、本月十二日、新任縣長劉懋昭、由省乘吉海路車來縣、抵站後、即經本縣各機關首領、恭迎入城、即時由本署各職員接入縣署、接任視事云、

前島參事官公畢回縣

【盤石】縣署參事官前島昇、辦事公正、待人和藹、自任事以來、頗爲各界所歡迎、因已有口皆碑、於慶祝大典之後、晉省參加會議、現因省公務完畢、業於本月十六日乘吉海路車回縣、以便參加祭孔云、

新縣長在署訓話

【盤石】新縣長劉懋昭、於入署接任之日、即召集全縣職員、至署訓話、略謂盤邑自事變以來、已十室九空、全縣十七萬餘垧之大租地、去年僅種三萬餘垧、二十五萬餘之人口僅剩四五萬餘之人口、民生凋敝、已達極點欲圖挽救、首重保安、至於協助春耕、救濟民生二項、尤爲要務、務望各屬員等、各盡厥職、竭力籌畫、是所切盼等語云、

鄉會保董晉縣
同請發給槍械

【盤石】本縣各鄉會保董、以各鄉會兵盡使洋炮、確無剿擊匪類、保衛鄉村之能力、轉瞬青紗障起、胡匪蠢起、且陽春將盡、時屆農耕、鄉會既無相當保障、縣城軍警又鞭長莫及、則鄉間地畝、必仍有荒廢之虞、於是紛紛晉縣、請發槍械、當經縣長諭令各保董等暫行同鄉等候、俟縣署開會議決後、再行定奪云、

救濟券兌換完竣

【依蘭】本縣金融救濟會、所發行救濟券、定於二月一日開始、用國幣兌換、該項紙幣當時在外行使額、計四十二萬餘元、（每元作吉錢三百吊）約合國幣二十五萬餘元、截止上月底止、共實收回四十一萬餘元、其餘萬元、概作損失破壞者、當即依限停止兌換、此後地方可不再受紙幣毛荒影響、而幣制完全統一云云、

內務局關心春耕

【義縣】縣公署內務局長張振紀、自任事以來、對於實業方面、頗多建樹、現値春耕在邇、亟須提倡、並以農民例年所種之高粱、谷子各項、價格低落、農民頗感困難、影響農村、尤非淺鮮、緣此擬改種甜菜、線蔴、各項、藉資調濟刻已向各農事試驗場通融各色種子、以資試種云、

教練所委定教官

【義縣】警察教練所之警備已誌本報、茲聞該所內之職教員、業已委定所長一席、由警務廳局長兼充、教務長已委任前奉天高等警務畢業之李汴林充任、教官三人、已委任張朝選柳定吾王克明等充任、開學日期、已決定四月一日正式駐課云、

監察官視察認眞

【興京】監察院監察官中村寧、事務官傳廣義、屬官昇紹伊、於本月十九日晚蒞興視察縣政、除向各界博訪周諮外、並於十二日到縣公署依照臨時改組辦法、詳細考查、對於縣長、參事官、科長、局長、股長、指導官等之資歷及性行、均經周密調查、費時二日之久已於本日搭乘汽車西上、究往何處、不得而知云、

電召參事官

【興京】興京縣公署奉省公署銑電、爲三月二十三至二十五三日、開全國參事官會議、飭轉中尾參事官、準期赴京與會等因、縣長張耀東氏、奉電後、當即轉知參事官中尾慢遵照云、

商民請會 平抑房價

【興安王爺廟】本鎮商業、因年來糧價低落關係、影響業務、實非淺鮮、所未遽然關閉者、眞是十二分掙扎、實有轉變發達之一日、無如不作美之房間、不顧營業狀況、惟利是圖、正街市平房一間、竟增至年租百二十元、因之各商號、萬難緘默、乃於十四日聯和數十家、同至商會請求、衆公平抑、用體商艱、茲經探悉、該會公決、各等房間、每間價目披露如左、洋門臉磚平房、每間年租現洋七十元、磚門臉平房、每間年租現洋六十元、土門臉平房每間年租現洋五十元、後院貨房、每間按等減收十分之四、民房（僻巷不臨街市者）年租每間、不得超過三十元以上、以期維持商業、而免日趨凋殘、當已據情警署核准後、即按新規定價目、收租不得玩不遵行若千處罰云、

當局奉令嚴查
華側勞工行動

【西豐】縣署警務局長袁作魁氏、蒞任以來、對於警務、力加刷新、省頒訓令、遵即奉行、日前又奉到省垣警務廳令略謂値此春季、關於華側勞工來滿謀生者、日見衆多、深恐有軌外行動、或係蔣張密探北裝混入、關係治安、殊屬重要、令仰該縣警務局長、加派長警、及搜查隊、對於是項勞工到境時、嚴查其行動而保治安云、

帝政宣傳之近況

【興京】帝政宣傳班蒞興、已誌本報、該班施療大會講演大會、於十六日同時分別舉行一般民衆往受施療者不下二三百人、往聽講演者不下三四千人、均各謳歌皇恩不止、晚間往觀映畫者、亦不下千餘人、所演影片、富有興味、九時散會、多流連忘返云、

最新止血劑

奧保司太丁

喀血・血痰・各種出血的優秀治療藥

奧保司太丁是根據最新學理實驗、由動物的脾臟提煉而成、確能促進血液凝固、有强力的止血作用。

主治 喀血 血痰 胃出血 腸出血(便血) 鼻出血 子宮出血(如血崩等) 膀胱出血(尿血) 外傷性出血 手術後出血等。

價格 片劑 五〇片(一圓) 一〇〇片(一圓八〇錢) 三〇〇片(五圓)
粉劑 二五瓦(一圓五〇錢) 一〇〇瓦(五圓五〇錢)
(服法)一日三次、粉劑每次一瓦、片劑每次五片。
注射液 二西西五管(一圓五〇錢) 二西西一〇管(二圓八〇錢)

總發行所 武田長兵衛商店股份有限公司 日本大阪市東區道修町

34-174(O)

一健康 二健康
健康健康因健康
問題發生種々理由
請不顧理由祇飲赤玉
實現惟在實行耳

補血强壯

赤玉牌葡萄酒

染白髮紅毛之靈液

那伊斯

各界淑女諸位啊!:你們趕快購得靈液"那伊斯"染髮染髮、那麼着你們的頭髮、一定倍着加增美麗光澤、永遠不知老態。

"那伊斯"原來染髮最容易、若是將此一染、不但跟自髮沒甚麼分別、而且加倍光澤、並無走色及手指[illegible]之虞、而永保染色。女史各位請試試罷。

定價 試用瓶 四十錢 小瓶 五十錢 大瓶 九十錢
本品貼有藥文價單各藥房均有發售

發售處 大阪 東京 丹平商會藥房
代售處 大阪 賣藥會社 奉天 井上誠昌堂 奉天 佐藤廣濟堂

專門一種咳嗽藥只此一家

經官廳化驗特效案立

劉氏金丹咳嗽聖藥

我等年邁體壯猶同行街中不後不先 要手指點妙藥如佃我等强健賴此金丹 劉氏作此依秘方單心在救世治愈萬千 若患嗽症速買二丸白水服下立時即痊 謂予信試服一番愈病之後知無謬言

定價每丸一角每盒國幣一元 總發行哈爾濱道外正陽十四道街

老福春堂

鳴謝良醫肖像

本堂所造 原名老人人樂仙膏 改爲老劉氏樂仙膏 諸君注意劉氏爲記本堂主人劉步瀛謹啓

感謝老福春堂老劉氏樂仙膏良藥

定價每貼國幣大貼六元中貼四元二元加料十二元小貼二元 舊曆初一十五收半價

敬啓者鄙內人自出閣後由昌來作已數年矣因經血不調常作腹痛雖服中西藥無數終未除病根頗稱一生恨事即認爲無治之症每逢犯非數日不止實令人可畏不意去歲有友人說知哈濱道外老福春堂出售劉氏樂仙膏並帶藥女金丹內服養血保坤丸三種藥治婦女百病彼時鄙人半信半疑莫衷一是友人催之自該堂買樂仙膏一貼帶藥女金丹一付保坤丸半料照方單服用不但腹痛全愈而經血月按日期一月後懷孕後舉嬰兒現母子健壯時出保嬰聲明感謝介紹婦女凡患斯症者請購該堂仙膏即知效驗矣作木斯東門外長盛號吳炳成啓

功效善能滋陰補腎强精益髓强壯筋骨扶陽固本

從前未有的良機幸勿錯過了 本堂擴充銷路名譽 金剛藥片 大贈品?! 買一盒送四盒 十一天

主治先天不足神經衰弱損房勞過度手淫過度遺精滑精精液缺乏精冷精清子嗣艱難陰莖短小陽萎不舉舉而不堅堅而不久房事早洩老年精衰夜多小便精神困倦頭暈眼花耳作蟬鳴行動心跳動作氣喘四肢無力腰痛腿軟形容枯瘦不夜安寐等症凡因腎虧所發各症無論新久按法服用均有特效此藥純粹補劑非市上所售之興奮品可比如無病常服永保無腎虧陽萎之虞且體之質强壯精神充足而房事之快美必得十分滿意故東西洋各大醫生每治腎虧陽萎病時得囑其服金鋼片聖藥查其藥性質和平效力宏富不寒不燥四時皆宜老幼可服無瑕流弊真正其服後百發百中全球無二第一良藥也服法每日早晚飯前服二片白水送下要有房事前一點鐘服用四片淡鹽水送下奏效如神

外埠代理

定價每小盒國幣一元兩角半 大盒國幣貳元四角 打六十二元

奉天鐘樓南大成藥房 仝天鼓樓南五洲藥房 奉天軍署街口大吉祥藥房 奉天軍署街口震泰[illegible]館 大連華西藥房 大連西崗康德記源棧 吉林中西藥房 安東大生東 營口永世街豐利藥房 新京耀廷藥房 新京長生藥房

吉林五洲藥房 敦化中西藥房 奉天大南門神歐美藥房 四平街和發瑞 黑龍江中西藥房 黑龍江五洲藥房 海倫久達長餘記 海倫久逢長 奉天中街裕泰東 大連華泰藥房

大連淡路町大成藥房 洮南同益堂 安達站南同仁堂 佳木斯萬興元 同盛發和 依蘭和發禎 仝[illegible]慶昌 富錦德[illegible]魁 海龍復興久 新京足良方 公主嶺三合德

外埠各鎮無處購買將款匯本堂郵票作價原班寄

哈爾濱道外正陽十四道街

老福春堂總售處

檳城勤勞兄弟們 稱其精力恢復由於服用 韋廉士醫生紅色補丸

林石生君玉照

林石福君玉照

『我們應該服點補品充補一年所耗之精力』是乃家庭此刻之常談當然你們辛苦一年是值得這麼一舉的但要知道補品效力偉大而又穩妥可靠者首推韋廉士醫生紅色丸補此丸一入人身便成潔淨稠紅之血液有此血液流佈血管則腦强胃健力足神充恢復康强意中事矣南洋檳城義福街廿八號閩籍泉州華僑林君石生石福兩個兄弟們來書可爲個中証例之一茲錄其書於下林君石生書云『予因過勞身體大壞精神疲倦飲食不思各藥無效乃從友勸試服韋廉士醫生紅色補丸諸症隨減續服數瓶精神頓增體力壯旺今已十分康健矣感感』林君石福書云『鄙因勞傷身體虛弱作事易倦飲食少進後知家兄係服韋廉士醫生紅色補丸而得康健乃亦服之果然體重漸谷體力漸增服不數瓶壯健如昔故深佩此丸之良效也』韋廉士醫生紅色補丸補血健腦馳名環宇五十有年統治諸虛百損胃呆肌瘦未老先衰夜不能眠各種痛瘋腦疼以及婦科各症如尊處無從購買此丸可向上海江西路四五一號韋廉士醫生藥局函購每瓶一元五角六瓶八元郵費不取

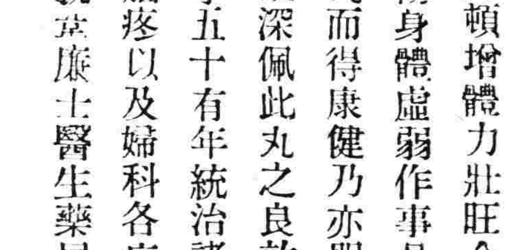

敝局廿三年之月份牌富陽單騎救生之圖佈景設色盡極美妙現已開始照常奉送出有韋廉士醫生紅色補丸包上之藍圓牌兩個者均可寄來掉換此月份牌一張四個兩張餘類推但所存不多以速爲妙

一切信件可由奉天和記洋行轉上海韋廉士醫生藥局

吸煙喉患

爽適有效之治法

吸煙過度每易發生喉膜炎腫而起疼痛是謂之吸煙喉患治之之藥韋廉士吸入止咳片爲最爽適最有效此藥片美味之藥氣立能寧炎止痛片在口中緩緩鎔化即發出防腐止痛之芬芳氣體入鼻覷下咽喉氣管而達于肺此外共固體治療成分復隨唾液緩流入喉另奏良效且此片在口自能不想吸煙以免重患故凡吸煙者應常備此片含之俾精神振發免吸煙過度防喉胸病症

各藥房均有出售每瓶大洋一元或直向上海江西路四五一號韋廉士醫生藥局購備每瓶一元二角郵費不取

浮生瓌記 (八)

(唐百芬)

尤以徐枕亞之玉梨魂。及某氏所著茜窗淚影。直不知所說何事。一厚册廢紙耳。酷好偵探小說者。亦大有人在。非剽竊西籍。便杜造大案。程小靑。至有東方亞森羅蘋之號。抑何可笑。民四。黑幕小說興。尤爲小說界中之鄙人。至不可救。章秋桐。蘇曼殊。所作說部。尙差強人意。民六。文學革命起。全趨重白話之勢成。作者眼光。一轉而研究社會問題。如(一個童養媳)(一個廳差)(一件大事)等等。連篇累牘。只覺其頭巾氣太重。更有一部分可笑者。則由舊蝴蝶式蛻化。而爲新蝴蝶式也。不曰(我的愛)便叫(我的妹妹)再不然(我的天)其肉麻更進一層。此風以迄於今。不少衰。凡二十上下之靑年。苟能作文百字以上之人。蓋無不優爲之。滋可慨已。民七。新潮出。民八。解放與改造。建設…等刊物出。列載小說作品不少。頗多描寫社會之文。多出靑年學子之手。可讀者頗少。同時海上文丐。猶復致力於半月紅玫瑰之組織。有時亦復套用新調。益不可向邇。小說月報。經沈雁冰之手。趨新潮流而變白話。魯迅之阿Q正傳即于是年見諸北京晨報副刊。爲新體小說之祖。深刻冷雋。筆足傳神。自孫伏園創晨報副刊。各報先後爭效。爲多如過江鯽之作家。闢出園地不少。惜乎收穫无多。民九十之間。胡適之等。大整理舊的小說。重爲估價。如紅樓。水滸等。都爲之序跋校刊。有汪原放者。以標點小說。竟草薄名。得非幸事。民十。文學研究會成立以小說月報爲其宣傳機關。硬裡子有許地山。王統照。謝冰心。廬隱。瞿世英等。除發表片段而外。另出叢書就中以許地山之空山靈雨。綴網。螢蛛。爲最佳。冰心超人。亦殊清雋。王統照之黃昏。不尤小疵。瞿木攻哲學。非此道中人。除譯品外。僅見其荷珠一篇。作力則殊弱也。十一年。創造社成。此爲文學革命後之別樹一幟。不可不大書特書之者。台柱子。郭沫若。郁達夫。張資平。爲不可多得之作家。出創造季刊。研究純文藝。較諸小說月報。不可同日語。郁所著沉淪。是年出版。倡裸體文學。筆意縱橫。妙到毫端。十二年。魯迅所著小說集。吶喊出。篇篇精到。十三年而后。文學研究會出文學週報。所以與創造社抗也。(未完)

花花人海

病人

(草明)

去年夏天。我被送到一間教會創立的女醫院底三等病房裏。丁方三丈左右的普通房間。菜田似地放着三十張白鐵床。每張床前單調地擺着一張發白了的茶几和一個自磁痰盂。室內那不愉快的白色的光輝和多量的消毒藥水的氣味。使剛走進去的人覺得就要窒息了似地。極不暢快。

我底右鄰是常常放出臭氣的毛廁間。左鄰是個患熱病的中年婦人。她熱心地告訴我一點關於這裏的規矩。跟着便厭惡地向她斜對着的二十號床位那個瘦削而常常舉發抖的手臂來呻吟的婦人說。『這蛋家婆頂討人嫌。着重花柳病。常常發出催人嘔吐的臭味來！』

我聽了給我診看的那女醫生底吩咐。靜靜地躺着不動了。但眼睛像被吸引着似地。總不能離開二十號床那蛋家婦人。

第二天早上。一個永遠帶着笑容的年輕的男醫生來了。他走到那花柳病着床前的時候。也像問其餘的病人一樣地隨便地說。『今天可好一點』？

她那乾枯的。蛋家獨有的焦黑的臉孔。毫無表情地平仰着。不做聲。只隨意地。發顫般把頭動一動。醫生坐在床沿拿起她底手來按脈的時候。她才乏力地把手縮了一下跟着。把臉翻過去嘴唇像某種褐色的昆蟲似地蠕動着醫生向在一旁站着的看護姑娘示意。又向外伸了伸嘴巴。那位姑娘很快地拿了一盤滿載藥水的高高矮矮顏色不同的瓶子來。放在茶几上。隨後對病人說。『把衣服打開吧』。病人底臉痛苦地抽搐了。頑固地轉動着身子。把染着膿污的背脊向着醫生。但終於讓那個看護把她按住了。

『像她這樣的女人。對男人還用得着害羞的麼？』正在給藥水我吃的一個圓臉的看護望那邊。自言自語地說。我底鄰人却嘆息起來了。『她們常常得着這不幸的病呢。爲了兩餐米！』

突然地。一種尖銳的。像從骨筒裏面追擊出來的叫聲連續響着。全室的眼光都集中在那蛋家婆身上了。醫生正在把她底褲管從腳踝那兒向上上股部。預備動手洗滌。婦人死力揪着衣服。蓋住。她底眼皮和黃的大腿。企圖把裸露的枯嘴唇從不同的方向和那瘦削的鼻子縮在一起。做出一個醜陋的惡獸的臉兒。嘴裡不住在哼着。我床前的看護一面遞藥水給我。大意地說『喝吧』。一面就像受過了委屈似地罵起來『其實。她身體上那一塊肉沒有給男人摸弄過的呢？況且。這是醫生呀…』

醫生正在裝出小心的樣子替她洗滌着。臉上的筋肉因爲過度遏抑了憤怒。便露出張的可憐的樣子來了。『不要緊的。我會給你醫好的哩』。他像救似地找出了這樣一句話。

『你醫好我？一個男人要醫好我？他們醫好我做甚麼？你走開呀！』她咬緊了牙根。像忍受着什麼殘酷的刑罰似地叫着。眼睛緊緊的閉上了。嘴唇仍然像附條昆蟲般不住地抖動。直到醫生走了。一個姑娘玩陀螺似地替她包紮潰爛的肌肉的時候。她才用拖長而沉重的聲音嘆息了。

一個嘈囂的下午。那蛋家婦人底母親—大約五十歲。背脊和面龐殘留着被過度的勞動剝蝕過的痕跡的女人。一匹伺傻的猴子似的女人。走到二十號床邊來看她底女兒了看護截住了那老女人。埋怨訴說病人的討厭。歸結說。『你勸勸她吧。眞沒辦法。沒動手她就先嚷了。她當人家的手是火。老不許醫生觸她一下…』

母親帶憐帶罵地對女兒滔滔不住地講起來了。『…那醫生是好人呀。他會醫好你的病。你這樣子。不想自己快點好麼？』

『這輩子裡。我再閉着把眼睛。不願意一個男人觸一下我。』病人厭煩地說了一會兒急切地對母親說。『把我抬回去吧！…』彷彿擔負不起這句話底重量似的。又把眼睛閉上。慢慢地接着說『早曉得這樣受罪的。寧願餓死了還乾淨得多了』

母親愁苦着臉。走到一個看護姑娘面前懇求說。『我看姑娘。替她調個女醫生吧。她一嗄。要接她回去那有地方呢？我們只有一隻小艇。又要載客人……』

然而姑娘否定地拒絕了。這樣過了三天。那蛋家婦人更變得乾枯了。每天早上。只要那男醫生觸着她底皮膚的時候。她就像受了灼痛地驚叫起來。把衣服緊緊地揪着不肯放。其餘的生病的小孩子常常被這聲音騷擾了。不住地啼哭。醫生沒辦法。搖搖頭。馬馬虎虎給她敷了藥就走。看護姑娘不耐煩地罵。『我們這兒爲什麼要留下這賤骨頭！』

另外一個同樣嘈囂的下午。二十號床那婦人終於瞪着無表情的眼睛。皺着眉。讓躊躇着似的母親和兩個壯年的婦人抬回去了。

看護姑娘們用憎厭的眼光把她送出病房門口。

美容法秘訣 (二)

(冰玉)

多汗性顏的治法

汗性很多的面。先用萍果酸洗滌。再用明礬二分。天化粉三分。滑石五分。每晨搽擦一次。自無會收汗的。

消滅面上皺紋法

年輕婦女的皮膚組織。都是結實緊密的。假使面上生皺紋。先用冷水洗面。刺濟皮膚。再用粗布摩擦。到了面部紅熱爲止。那末可防皺紋發生。如已現皺紋的部分。再用牛奶和蜂蜜搽擦。那可以使弛張的皮膚。漸漸緊密的。

第三次日本產業視察團 行路名勝地 (九)

▲日滿旅行協會主催　▲本社後援

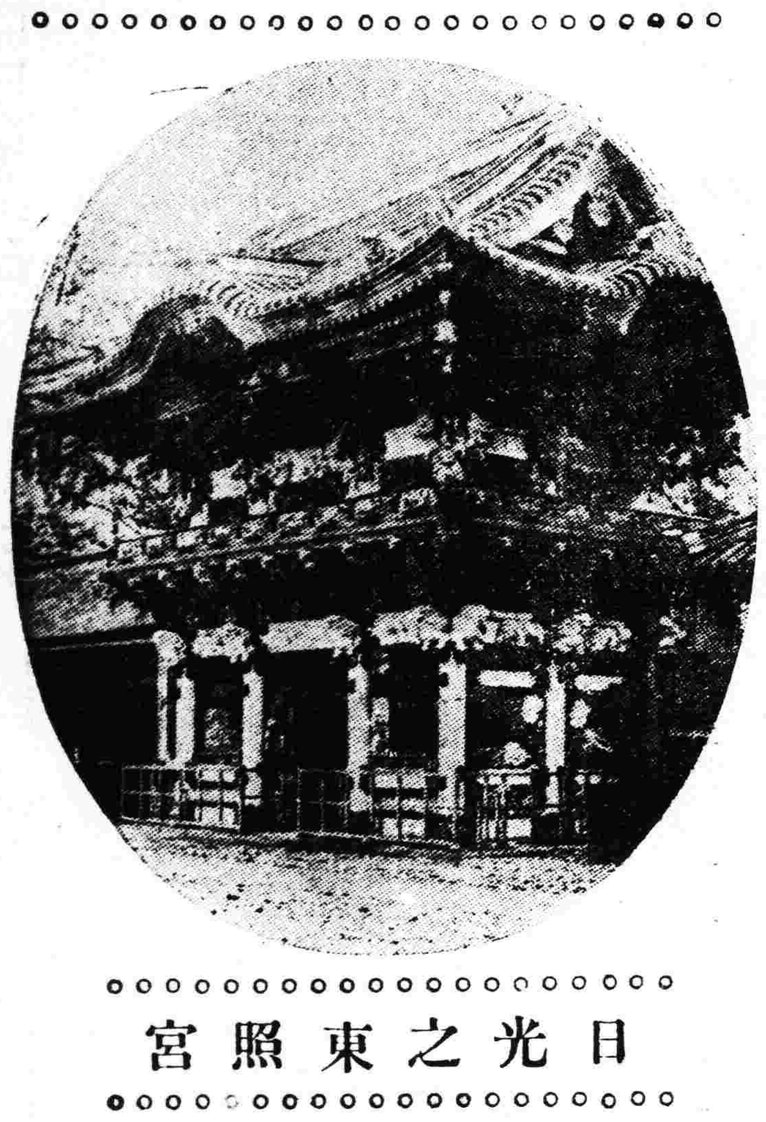

日光之東照宮

閒談 生活之路

(蓉舫)

世界上有一條生活之路。

宅的一邊是一行直聳雲霄的削壁。另外的一邊是一片無邊的大海。但是宅是有它的相當的闊度的。

許多年代以前。人類及其他生物都不會繁殖的時候。這一條生活之路是非常的靜寂。

經過了幾許的年代之後這一行削壁開始一小一小塊的剝落下來。於是。這生活之路的闊度就因而減去了些。同時。人與其他生物也漸次地多了起來。更爲了各個生物的自身的便利。那時就開始了人與獸的鬥爭。

鬥爭的結果。人類是勝利了的。所以這一條生活之路祇有人可以行走。如果發見了人以外的什麼時。人有權把它們推到那大海裡去。

又經過了幾許年代。人更加的多了起來。那條生活之路靠削壁的一邊。滋生了阻碍行走的有刺植物。而且蔓延得很長。因此。人就不得不靠近大海一邊行走。但是爲了人與人的肩膀互擠的原故。就隨時有人跌入那大海裏去。於是就有主張。『大家在行走的當兒。帶一把鋤頭。將那有刺的植物擺毀了。投入大海。沒有帶鋤頭的。至少須把削壁上剝下來的石塊拋去！』果然。大家照這樣子做了。生活之路上頓時就免去了不少危險。

又經過了不少年代。人越發的多了。雖然生活之路已回復了原來的闊度。但是被傾軋而致墜入大海的事依舊常時發生。於是又有主張了。他說。『每一個人帶一把堅硬的羊角耙。把那行削壁一塊一塊的鑿下來。拋入大海。』果然。照這樣子做了以後。那條生活之路的闊度漸次地增加。人與人的傾軋就漸次地減少。

又經過許久。人更加的增多。路也跟着加闊。但是。那削壁的下端被開掘得凹了進去。路的本身就分出露天與被遮蓋的兩個不同的境界來。行走而兼工作的一部份人。常時被從頭頂上落下來的一片碎石所傷。於是大家都爭尋露天的靠海的一邊行走。以爲。一方面可以免去工作上的勞苦。一方面又可以不致被石片所傷。而且更可以享受陽光的撫摩。人與人之間的傾軋。於是又開始了！

聰明的人。大都不願爲勞苦而致受傷。寧可被軋而墜入大海。因此墜海的人是一天天的增多。那靠壁的一邊幾於沒有人行走了。

從挖空的石蓋上落下來的碎片。重新在路的陰面堆積起來。有刺的植物也跟着再度的滋生。蔓延。於是人愈見其多。路愈見其狹。墜海的人數。愈見其增加。

又經過了一些時候。生活之路的全面都讓形狀不一的石塊與有刺的植物估領了。因此。人連在傾軋中行赴的享受都失去。只好在亂石的上面。荊棘的隙間。匍匐前進。從斜刺裡滑下去墜入大海。跟着那石塊的後面就是一連串的人。於是。又有人主張了。並且還大聲疾呼。『請大家再起來剷除荊棘與石塊！用科學的方法來轟去頭頂上的石蓋！在靠海的一邊搭置遮欄！』可是。大家都以爲那是夢話。裝做不聽見。只是閉着眼睛用力向前面爬。終於。大呼的人也被滾入那一片無盡藏的大海裏去！

從此。在生活之路上爬行的人們。都不能避免這現實的危機。

名勝錄 出珠的合浦 (下)

(乃令)

『沙蟲』是一種生在沙灘上的。狀似蠶形的沙蟲。所以也有人叫做『沙蟲』。據說潮水一退的時候。從沙灘上便出現了很多很多的這東西。一舉手間便可以得到很多。沙蟲的食法。就是拿來晒乾。炒掉了沙。或油炸。或煮湯。都是一樣的甜美可口。在合浦北海這算不得貴重的東西。但是出了合浦據說人們是極其珍重的看待它的。

『安春』是一種像鷓鴣一樣的飛鳥。在合浦左近的一個孤獨的小丘上。到了夏秋之間。便有成羣結隊的『安春』從他處飛來。相傳是『安春』飛到這小丘。照例要在這兒歇息歇息的。許多年來都是如此。從沒有間斷過。而且『安春』有一個特性。就是見有燈火宅便羣相撲近。所以捉『安春』的人。只消一張網。在夜晚的時候。張在這丘上旁邊。點一盞燈。明天便滿網都是『安春』了。因爲『安春』多。於是價錢便極賤。一時賣不掉的都晒成了『安春』脯。運到外地去。

『燕窩』是燕鳥所吐出來的東西。在合浦附近也就有個小島。是燕鳥常常到那兒來吐『燕』的地方。只要一條船把燕運了回來。用人工揀掉了黏在上面的微毛。便可以出賣了。

出珠的名地。現在珠是鮮少了。一天一天的鮮少了雖還有其他的產物。但是居民的生活也還是每況愈下的。日見貧困。在人們的心眼中是一個美麗的。有詩趣的地方。究竟也還是跟其他的破落的農村與市鎮一樣的淒涼破碎！(完)

恐慌

(〇〇)

說是市面冷淡。銷路不好。停辦幾十家繅絲棧都就一下了。當我們聽見這消息的時候。像大家都感着了失業的恐慌。像大禍臨頭似的。可是我們終於失業了！而且這一失業就是一個多月。做生活的時候。很少的工錢已經不夠養活自己。何況現在是失業了！我們一集手！我們希望着趕快開廠。或者找些別的生活做做。我還好。肚子雖然餓。可是爹跟哥都有着生意。他們多少還分一點給我吊吊命。可是隔壁的大轉子就像發狂了！她常常鬧着。罵着。有時跑到廠門口去問幾時開廠。她的男人雖是在拉黃包車。可是拉一天歇一天拉來的錢。是不夠他們吃飯的。而她的男人還要常喝酒！有些時候。男人被警察打了。扯去了車子的照會。回家來總是對着她打鬧。肚子餓着。多麼焦急呵！罵她只會像母猪一樣地坐在家裡等吃。所以大轉子在失業期間。不多笑。眉頭總是皺着。她瘦得多了！

總算她的運氣好。不久。在離我們家十幾里以外的一家繅絲棧。因爲會一個『推車』的請病假兩天被開除了。我才聽見這消息的時候。大轉子已搶了我的先。補上了。第一天放工回來的時候。她雖然疲倦得氣都喘不過來。可是見了我們她的嘴角邊是在閃着些微的笑。好像得了勝似的。以前當她給她的男人打了。哭着要找生活做的時候。我總是安慰她。希望她早一點找着生活可是她現在比我們先找着了。一看見她的笑紋。不知怎的我心頭便起着一種嫉妒。

從這一天起。就不常見她了據說她現在做的鐘頭比從前多。禮拜也不放工。錢反少了一角。連賞錢也沒有。不過。無論如何。我是嫉妒的。

一天傍晚。她懶洋洋地走回來。臉很蒼白。起了些泡。你瞧着門。(呵唷)一聲放下飯籃子。就抓着發癢的手指。手已經又像紙一般白了。指頭紋皺的腫得像長生果一樣。勾曲着。永遠不能伸直似的。連着肉的指甲黑了一半。手掌和手指兩旁的皮都起了泡。泡破了就現着紅色的肉。記得從前在廠裡的時候。我們的手都成天浸在滾水裏。不停地抽着絲頭讓車子捲起牠。我們的手就像她那樣子。現在失業期間。我們的才好些。而她的又變了！她告訴我。現在她們那裡的管車比從前那個更壞。看見誰談話。也要把滾來澆誰她。臉上的泡就是那傢伙澆水來澆的。

有一天。看見大轉子的男人一拐一拐的回來。臉上帶着一塊黑紅的血跡。我知道他又挨打了。果然一會兒就聽見說那傷痕是搶車子時給人家打的。因爲現在失業的人太多。車子不夠拉。所以弄到搶。搶不着。就打。可是這回他吃虧了。我想大轉子今天又倒霉了因爲他的男人又會不燒中飯給她送去。今天又該挨餓了。誰知道更倒霉的事還在後頭。

半夜的時候。一種尖叫的聲音從隔壁傳過來。把我從夢中驚醒。一醒我就知道大轉子又在捱她男人的打了。只聽見拳頭起落的聲音。橙子翻了的聲音。咒罵聲。摔碗聲。我眞替大轉子不平。她男人受了別人的氣。就只得打老婆。而她受了廠裡的氣還要受男人的氣。想到這裏。我又慶幸自己沒有嫁人了。我想起來去勸勸她們但是太夜深。不好。依然睡我的了。

第二天。我跑去。只見大轉子一個人在家。陰淒淒的躺在床上。髮散開了。頭頂的右邊禿了一塊。血跡模糊地。頭髮被扯去了。腰被打壞了。不能起床。我問他爲甚麼。她才說出。『他。我的中飯…』不斷的淚水就從她的眼角流下來了。不斷的咧着嘴。咬緊的牙齒發出恨恨的聲音。我知道她一定是爲了他男人沒有送中飯埋怨幾句挨打的。大轉子雖是恨。仍然想着他的生活。說起廠裡。他的臉馬上現着倉惶顏色。她請我去幫她請假一天。

誰知第二天。大轉子掙扎着起床的時候。廠裏的一個小姊妹來向她說。廠裡已經把她開除了。

北京之飲食店 (二)

(儒丐)

北京的大茶館。字號都叫某某軒。西北城我較比熟悉一點。著名的大茶館。也都進去吃過飯。如同門外的天滙。平則門內的天祿。西四牌樓的天德。西單牌樓的龍海。其餘東南城的大茶館。我也有去過的。也有沒去過的。記憶不佳。又沒書作參考。只得僅就記憶所及。說個大概。也就够了。因爲大茶館的組織。全都一樣。看了一家。其餘的也沒什麼特別。所以沒有分述的必要。如今我就挈天滙軒作代表。

天滙軒。要算北京首屈一指的大茶館了。再找比他大的。那就眞沒有了。我記得初次到天滙軒去。不過我纔十來歲。是跟着先嚴到街上去閒逛。因而到天滙去喝茶吃點心。天氣還不大熱。記得還掛着棉簾子。天滙軒的簾子。特別分量大似的。我記得我一個人好象揪不動似的。這或者不是簾子分量大。大概也是因爲我太小吧。簾子開了。赫了我一跳。只見裡面烟氣彌漫。人和鳥的聲音。就如海邊漲潮一樣。我們進去之後。那烟氣也覺得小了。一直向後堂走了去。我看後堂那個門。好象很小。到了之後却很大。因爲距離太遠了。所以看得小了。

後堂寬敞而明亮。壁子上鑲着好多字畫。桌椅也都很乾淨。茶具都是細瓷。我們找了一張桌子坐了。堂倌拿過一把茶壺。兩個茶碗。我父親由懷中取出一包在街上買的茶葉放在茶壺內。堂倌早把開水壺提來。給沏上茶。又在茶碗內給倒了一點開水。那是爲洗碗的。這時我父親到鄰桌各茶坐都讓了一讓。原來這也是規矩。在我就不解所謂了。我竟等着喝餛飩吃肉丁饅頭呢。(未完)

游及有餘

老子 (一五八)

(鹽谷壽石作)

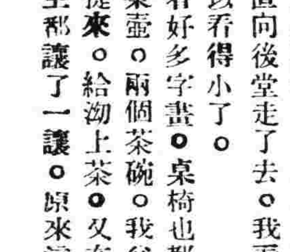

▲悅兮惚兮其中有物

談談牙刷輔助品

(趙仲珊)

牙粉和牙膏—單用牙刷來刷牙。是純屬於器械的作用。所以尙須用牙粉和牙膏等來輔助。使再得到一點化學的作用。那麼口齒便更容易清潔了。不過牙粉和牙膏。雖是有潔淨牙齒的功效。但若質地惡劣。那就一變而爲損傷牙齒的利器了。所以須具有下列幾種性質的才佳。

(一)粉質是牙粉和牙膏的基礎質。須細潔。切忌粗硬。否則便要磨耗牙齒的琺瑯質。(二)對於口齒方面。須沒有一點毒害的作用。(三)須不容易被水溶化。否則就不能有清潔牙齒的作用。(四)須有清涼和潤的香味。使人喜歡用。並且可以除去口裏的惡臭。但是香味也不可太強烈。不然日久便成了習慣。致使口腔對於刺戟的感覺性減弱。(五)須沒有停遲性和發酵性而能中和酸性。否則反使牙齒容易蛀蝕。(六)須帶有防腐消毒的性質。

牙粉和牙膏的質地。牙粉的基礎質粉質。多是用炭酸鎂炭酸鈣。又名炭酸石灰)等的混合品。這兩種的東西。都是不溶於水。而能夠中和酸性。除去垢膩的。所以用做擦牙的物品。最是相宜。炭酸鎂質輕而軟。炭酸鈣比較的質重而稍硬。如其單用一種來做牙粉的基礎質。那麼都有偏弊。所以應該用兩種的混合品。

牙粉除了上列的基礎質外。尙有消毒防腐藥和香料等。如硼酸。石炭酸。知母兒。薄荷油。香草油。玫瑰精。紫羅蘭精等。各種的物品。

牙膏的質料。和牙粉大致相同。不過另外加上甘油樹膏水等混合而成膠狀。此外尙有一種牙皂。他的質地。也和牙粉彷彿。不過多加了藥用肥皂。而成皂狀罷了。

(二)嗽口牙水—本水可用來擦牙和漱口。他的成分。多是蒸溜水。酒精。精鹽。薄荷油。藥用肥皂。綠化鉀。安息香酸。和其他各種香料色素等。混合而成的。總之。這水裏面所含藥物的作用。不外乎殺菌。潔牙。固齒。爽口。等等幾種原則。用牙水擦牙。固然比用牙粉潔淨一些。不過在功用方面。却不及牙粉和牙膏等好。那是因爲液體缺乏器械作用的原故。所以這種水最適於漱口。刷牙後或飯後用之。本品大多一種濃厚劑。用時。須另外加多量的水冲淡。方可使用。

以上所說的牙粉牙膏牙水等。雖是有化學作用。不過要合口腔裡十分揮發他的作用。如充分的殺菌力和漂白力等等。却很困難。因爲擦牙劑中。不能加進濃厚的藥品。如果若加進了濃原的藥品。便要有害於口腔。而且居留在口腔裏的時候。又極短促。當然難於十分發揮他們的作用。所以在口齒有病的時候。須聽牙醫生的指導。而另用他種的藥劑。

擦牙劑漂白牙齒的效力。雖然是一時不能十分顯著。但是若耐心去常用。也有效驗。切不可謀一時速效起見。而選購粗硬惡劣的擦牙品。如果遇到牙齒汚而自己不能刷去時。可向牙醫生去詢問方法。這一層是要特別注意的。

衛生病 (續)

(石玉)

『唉。這得怪我自己不好。新得的常識告訴我。不涉足於共公場所。也是防避腦膜炎的一法。那麼我爲甚麼要去加入聚餐會呢？』某一晚。從酒館裡回家時。頭痛得很不開眼來腦膜炎的恐怖。支配了我的意識。而這麼忖。

『呀。不得了。得瞧醫生去』我嘴裏咕嚕着。戴着帽子想出門。

『怎麼啦？』妻不明白了。

『腦膜炎。腦膜炎不得了。腦膜炎。』

『覺得怎麼？』

『頭痛。不得了。腦膜炎』

『唔。頭痛。打甚麼緊。我常頭痛的。唔。抽斗裏有我用的頭痛藥呢。我替你二太陽穴。貼上二個。安安靜靜睡一晚。明天保險你不痛』。嘶呼淡淡的說。一壁去檢出二個小膏藥來。替我貼在太陽裏。

『若眞是腦膜炎。可不是玩的。』經了一度爭執之後。我不放心地說。

『放心得了。我保險』妻抿着嘴笑。果然。睡了一晚。十分舒暢。頭不痛了。回復了健康。

又一次。從鄉間來了一位親戚。寄寓在我家裡。

花國拾零

誌桂芬

(夢芬)

北國獵艷尤乃靑年之多情。踏雪尋花爲名士之風流。故余不時效漁郎問津於苦海訪靑蓮於火坑。前夕公餘之暇。遂友涉赴北里。任邊務之責。而品名於蘭香堂二號友姬桂芬校書者。久負盛名於花叢。而校書美又多情。且知書識字。談吐雅致。舉止大方。杏臉桃顋。齒白唇紅。黑髮娥媚。鶯聲燕語。姣若小鳥鳴春。姬之絕世之姿。實花國之罕睹者也。余棲身秦樓。實不啻廣寒宮裏。姬本姮娥之美。天孫之貌。我輩遊之。可之謂天上人間也。是以爰筆誌之。以饗遊者訪乎耳。

匪中生活實紀 (三八四)

(達川)

二月四日　鐵廟送禮　殷歐集議

張宏範來收。其勢乃不敵。陸秀夫負帝。赴海而同溺。宋維獨張世傑。鐵心而不改。颶風乃覆舟。竟墮死於海。宋帝共十八。三百二十年。北宋都汴梁。南宋乃南遷。遼金與西夏。地勢皆相聯。至是成一統。歸於蒙古元。遼本是契丹。其姓乃耶律。至阿保機者。稱帝更名億。建國於黃龍在唐代之末。朱梁龍德時。克幽而拔涿。西至流沙域。北絕於沙漠。東自渤海邊。南鄰至河朔。兵威而所至。萬里乃咸賓。僭號稱太祖。旁大度甚寬仁。長子名突欲。遜弟於德光。希心敎泰伯。浮海而歸唐。大官名德光。貪晉家之路。爲晉乃滅唐。晉事以稱父。得有十六州。改國號曰遼尋復滅晉室。冠服而視朝。縱軍兵標掠。所在皆不服。乃起歸思心。道行而病卒。世官名兀欲。乃突欲之子。荒涉而酷虐。被弒而乃死。穆宗名舒嚕。討誅其麻答。號稱曰睡王。耽酒而嗜殺。被嗜於庖人。景宗名賢立。事決於中宮。爲得嬰風疾。任宗室休格。頗神於料敵。大戰於高粱。宗師而散績。聖宗名隆緒。復號稱奔丹。蕭太后專政。中書乃多慚。大舉兵寇宋。開戰於澶淵。宋帝而禦之。乃請盟而旋。

四經路　瀋陽有聲電影院　七緯路

三月二十一日至二十四日　星期三至星期六

聯華影業公司出品

主演　阮玲玉　黎英

玉堂春

盛行數十年之舞台名劇　陶醉千萬人之哀艷情史　樹榮譽於菊國　建新猷於銀壇　既百觀而不厭　必一鳴以驚人

『聽過了舞台上的玉堂春』、舞台上的玉堂春、是側重唱工、我們聽了祇能欣賞她的歌詞抑揚婉轉、別無所得、『更應看銀幕上的玉堂春』銀幕上的玉堂春、是注衆表情、觀衆看了、更能領會到劇旨高尙純正—警惕人生、指導人生、諷刺人生、劇情的淒涼婉轉—激動人的無限悲哀、掀起人的無限憤懣、腦海中留下一個永久不可磨滅的印像

稀奇之發明!!

不論在電車裏或室外
何時何處均可輕便使用＝並雖其一滴亦不空費

其瓶即成
自動式之點眼器

新案特許

新容器之老篤眼藥

新容器のロート目藥

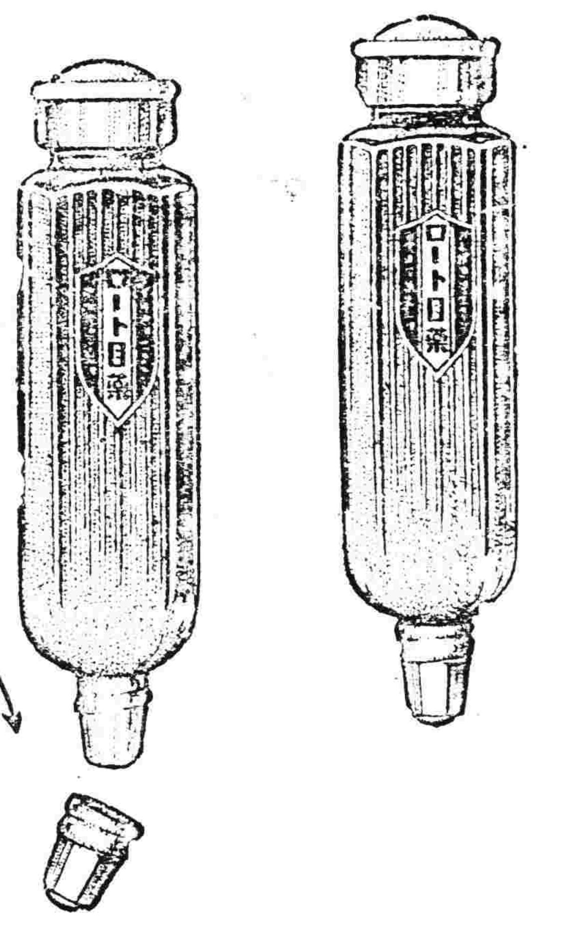

最靈便之容器

每遇使用時……請將蓋子摘去

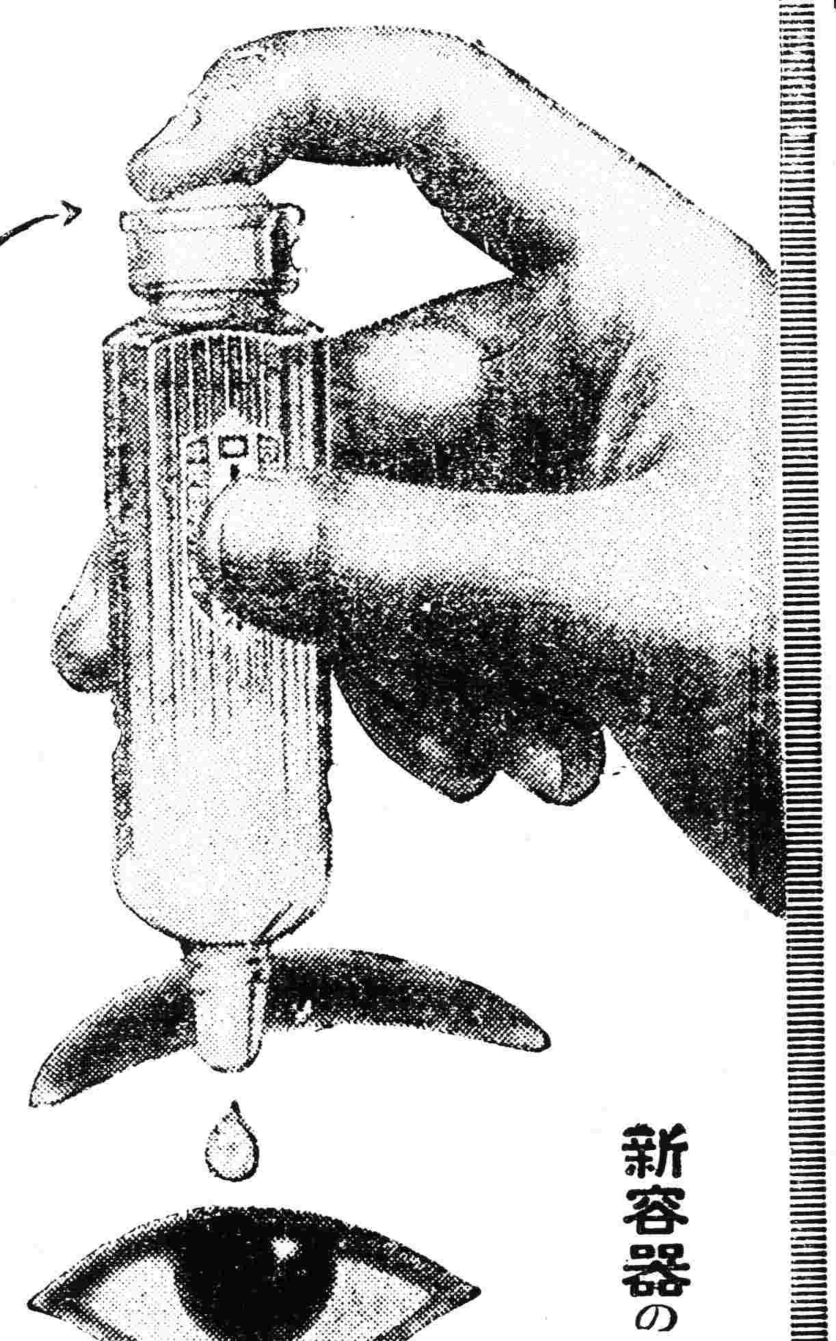

照圖壓下容器上面之膠皮
眼藥可滴出如意

EYE WATER
ROHTO
is an excellent lotion for inflamed, red and weak eyes and granulated lids.

小兒用老篤眼藥

小兒則有小兒用老篤眼藥、係爲十五歲以下之小兒、特別留心而配製者也不痛、不刺、雖幼小之玩童、均可使用、決無所誤　定價金二十錢・金十錢

老篤眼藥
新容器之効果

1 携帶便利、用法簡單、故不論在電車裡、或工作寸隙、或於夜間就寢時、點眼均甚便利
2 容器之口不尖而滑、故縱爲兒童點眼、亦毫無危險
3 容器之蓋子摘開時、誤將容器傾倒或倒下　藥水絕不致於自漏
4 容器既爲扁形、雖在桌上亦無倒轉墜地之虞、又携帶於衣袋、尤爲輕便
5 並無如從來棉及玻璃所製成之喞筒式點眼器　隨用隨漏之虞
6 蓋子既如式扯緊、則携帶中決無眼藥漏失之虞

與原有品
價格同

藥價

大瓶	金五十錢
中瓶	金三十錢
小瓶	金二十錢
小兒用	金二十錢
試用瓶	金十錢
試用小兒用	金十錢

小瓶之（定價金二角）使用量—約百滴

以貴重藥材配成 最有効力

主治症

火眼、眵留眼、起星眼、流行眼疾（結膜炎）昏花眼、疲勞眼、爛眼、脫拉火膜（顆粒性結膜炎）、凝眼、曇眼、血紋眼、衝傷眼、麥粒腫等

井上德國博士處方　中尾藥學博士指導

有權威而完全無缺之處方

老篤眼藥、係基於日本眼科界之權威井上德國醫學博士、任東京眼科病院長中、費多年之研究所得之祕法、經藥學博士中尾万三先生嚴重監理下所製成者、故由醫學藥學兩方面觀之、洵爲完全無缺之靈方也

處方之合理化—專期卓効

用法簡單、能將眼病從速治癒、爲家庭眼藥之第一使命、老篤眼藥既基於最新學理配成、不僅於收斂、防腐、及殺菌上之功効、且能消炎鎮痛、凡治眼病上應有之諸種作用、無不齊備、而又配製合理、故用此藥、並無其他藥液洗眼之累、加以効驗神速、洵爲最合近代眼科之仙藥也

藥到於眼不刺不痛爲特色

老篤眼藥、因有特殊高貴藥之作用、不特奏効準確、點眼亦不刺激、點眼後「頓覺目力清爽」、此其一大特色也、不特有効於眼疾而於運動、或讀書、或記帳、以及其他細緻事務時用之、亦可收最大効力

由日本最高之眼藥工場製出

老篤眼藥工場、係日本最大最高之眼藥工場也、於大規模優秀無比之設備下、自中尾藥學博士以次備製藥部員共同盡其最善、而從事於生產、故老篤眼藥、雖於數千萬中之一個、亦必完全有効並可確保

總號　大阪東區南久寶寺町　山田安民藥房
經理處　大連市浪速町　日本賣藥會社

◎各商埠著名藥店均有代售